



บริษัท ท็อปส์-แลบ คอนซัลแตนท์ จำกัด  
TOPS-LAB Consultants CO., LTD.  
189 หมู่ที่ 3 ตำบลบางกระทึก อำเภอบางบัวทอง จังหวัดนนทบุรี 11110  
189 Moo 3 Bangkrakphatthana Bangbua Thong Northaburi 11110  
Tel : (662) 159-0121 Fax : (662) 159-0122

## ANALYSIS REPORT

เลขที่ใบรายงานผล : RE6710770  
รหัสตัวอย่าง : W109/10/67  
ประเภทตัวอย่าง : แผลงคอตมพิท

ชื่อโครงการ : โครงการทำเทียบเรือส่วนขยายของ บริษัท จัมโบ้ เจตดี จำกัด  
ที่ตั้งโครงการ : ตำบลบางกระทึก อำเภอบางบัวทอง จังหวัดนนทบุรี 11110  
ชื่อลูกค้า : บริษัท เอ็นทิด จำกัด  
ที่อยู่และข้อมูลติดต่อของลูกค้า : 3/4 ถนนประเสริฐนฤกิจ แขวงคลองกุ่มเขตปทุม กรุงเทพมหานคร 10240  
สถานที่ตรวจวัด : สถานีที่ 3 บริเวณท้ายน้ำจากท่าเทียบเรือ วันเดือนปีที่เก็บตัวอย่าง : 17 ตุลาคม 2567  
 : ไปประมาณ 500 เมตร วันเดือนปีที่รับตัวอย่างทดสอบ : 18 ตุลาคม 2567  
 : 47P 0673072 E, 1597832 N วันเดือนปีที่ทำการทดสอบ : 18 ตุลาคม – 22 พฤศจิกายน 2567  
 : Plankton net วันเดือนปีที่รายงานผล : 22 พฤศจิกายน 2567  
 : TOPS-LAB Consultants CO., LTD. เวลาเก็บตัวอย่าง : 14.00 น.  
 : -  
เลขทะเบียน

ชนิดของแพลงก์ตอนพืช	ปริมาณ (หน่วย/ลูกบาศก์เมตร)
2. Division Chlorophyta (คลอ) Class Chlorophyceae Order Chlorococcales Family Hydrodictyaceae <i>Pediastrum simplex</i> (Meyen) Lemmermann <i>Pediastrum simplex</i> var. <i>echinulatum</i> Witrock Family Coelastraceae <i>Coelastrum oostroideum</i> De Notaris Family Oocystaceae <i>Monoraphidium caribaeum</i> Hindak Family Scenedesmaceae <i>Actinostrum hantzschii</i> Lagerheim <i>Scenedesmus protuberans</i> F.E.Fritsch & M.F.Rich Order Zygnematales Family Demidiaceae <i>Closterium praelongum</i> <i>Closterium</i> sp. Class Euglenophyceae Order Euglenales Family Euglenaceae <i>Euglena acus</i> (O.F.Müller) Ehrenberg <i>Euglena oxyuris</i> var. <i>charakowiensis</i> (Swirengo) Chu	39,200 19,600 19,600 88,200 39,200 9,800 29,400 9,800 117,600 39,200

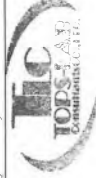

Hatairait Sudta.  
(Dr.Hatairait Sudta)  
Researcher

ผลการตรวจวิเคราะห์ตัวอย่างที่ได้ทำการวิเคราะห์และเป็นผลทดสอบตามตัวอย่างที่ได้รับนั้น  
ห้ามคัดลอกไปรับรองหรือรายงานผลแต่เพียงบางส่วน โดยไม่ได้รับอนุญาตอย่างเป็นทางการของบริษัท  
เอกสารเลขที่ TLC-F-7.8-01 แก้ไขครั้งที่ 4 วันที่ประกาศใช้ 4 มกราคม 2565



บริษัท ท็อปส์-แลบ คอนซัลแตนท์ จำกัด  
TOPS-LAB Consultants CO., LTD.  
189 หมู่ที่ 3 ตำบลบางกระทึก อำเภอบางบัวทอง จังหวัดนนทบุรี 11110  
189 Moo 3 Bangkrakphatthana Bangbua Thong Northaburi 11110  
Tel : (662) 159-0121 Fax : (662) 159-0122

## ANALYSIS REPORT

เลขที่ใบรายงานผล : RE6710770  
รหัสตัวอย่าง : W109/10/67  
ประเภทตัวอย่าง : แผลงคอตมพิท

ชื่อโครงการ : โครงการทำเทียบเรือส่วนขยายของ บริษัท จัมโบ้ เจตดี จำกัด  
ที่ตั้งโครงการ : ตำบลบางกระทึก อำเภอบางบัวทอง จังหวัดนนทบุรี 11110  
ชื่อลูกค้า : บริษัท เอ็นทิด จำกัด  
ที่อยู่และข้อมูลติดต่อของลูกค้า : 3/4 ถนนประเสริฐนฤกิจ แขวงคลองกุ่มเขตปทุม กรุงเทพมหานคร 10240  
สถานที่ตรวจวัด : สถานีที่ 3 บริเวณท้ายน้ำจากท่าเทียบเรือ วันเดือนปีที่เก็บตัวอย่าง : 17 ตุลาคม 2567  
 : ไปประมาณ 500 เมตร วันเดือนปีที่รับตัวอย่างทดสอบ : 18 ตุลาคม – 22 พฤศจิกายน 2567  
 : 47P 0673072 E, 1597832 N วันเดือนปีที่ทำการทดสอบ : 18 ตุลาคม – 22 พฤศจิกายน 2567  
 : Plankton net วันเดือนปีที่รายงานผล : 22 พฤศจิกายน 2567  
 : TOPS-LAB Consultants CO., LTD. เวลาเก็บตัวอย่าง : 14.00 น.  
 : -  
เลขทะเบียน

ชนิดของแพลงก์ตอนพืช	ปริมาณ (หน่วย/ลูกบาศก์เมตร)
1. Division Cyanophyta Class Cyanophyceae Order Chroococcales Family Chroococcaceae <i>Chroococcus minutus</i> (Kützinger) Nägeli Order Nostocales Family Oscillatoriaceae <i>Oscillatoria limnetica</i> Lemmermann <i>Oscillatoria</i> sp. <i>Phormidium mucicola</i> Nauman & Huber-Pestalozzi <i>Spirulina platensis</i> (Nordstedt) Gietler Family Nostocaceae <i>Pseudanabaena</i> sp. 2. Division Chlorophyta Class Chlorophyceae Order Volvocales Family Volvocaceae <i>Eudorina elegans</i> Ehrenberg <i>Pandorina morum</i> (Müller) Bory	9,800 793,800 137,200 166,600 29,400 107,800 284,200 166,600



Hatairait Sudta.  
(Dr.Hatairait Sudta)  
Researcher

ผลการตรวจวิเคราะห์ตัวอย่างที่ได้ทำการวิเคราะห์และเป็นผลทดสอบตามตัวอย่างที่ได้รับนั้น  
ห้ามคัดลอกไปรับรองหรือรายงานผลแต่เพียงบางส่วน โดยไม่ได้รับอนุญาตอย่างเป็นทางการของบริษัท  
เอกสารเลขที่ TLC-F-7.8-01 แก้ไขครั้งที่ 4 วันที่ประกาศใช้ 4 มกราคม 2565





บริษัท ท็อปส์-แลบ คอนซัลแตนท์ จำกัด  
TOPS-LAB Consultants CO., LTD.  
189 หมู่ที่ 3 ตำบลบางรักพัฒนา อำเภอบางบัวทอง จังหวัดนนทบุรี 11110  
189 Moo 3 Bangrakphatthana Bangbua Thong Northburi 11110  
Tel : (662) 159-0121 Fax : (662) 159-0122

## ANALYSIS REPORT

ชื่อโครงการ : โครงการทำเยื่อส่วนขยายของ บริษัท จัมโบ้ เจดส์ จำกัด  
ที่ตั้งโครงการ : ตำบลบางรัก อำเภอบางบัวทอง จังหวัดนนทบุรี  
ชื่อลูกค้า : บริษัท เอ็มทีก จำกัด  
ที่อยู่และข้อติดต่อของลูกค้า : 3/4 ถนนประเสริฐนฤกิจ แขวงคลองกุ่มเขตปทุม กรุงเทพมหานคร 10240  
สถานีตรวจวัด : สถานีที่ 3 บริเวณท้ายน้ำจากทางเข้าน้ำเรือ วันเดือนปีที่เก็บตัวอย่าง : 17 ตุลาคม 2567  
 : ไปประมาณ 500 เมตร วันเดือนปีที่รับตัวอย่างทดสอบ : 18 ตุลาคม 2567  
 : 47P 0673072 E, 1597832 N วันเดือนปีที่ทำการทดสอบ : 18 ตุลาคม – 22 พฤศจิกายน 2567  
วิธีเก็บตัวอย่าง : Plankton net : 22 พฤศจิกายน 2567  
ผู้เก็บตัวอย่าง : TOPS-LAB Consultants CO., LTD. เวลาเก็บตัวอย่าง : 14.00 น.  
เลขทะเบียน : -

ชนิดของแหล่งกักเก็บน้ำ	ปริมาณ (หน่วย/ลูกบาศก์เมตร)
3. Division Chromophyta (ต่อ) Class Bacillariophyceae Order Bacillariales Family Fragiliariaceae <i>Fragilaria</i> sp. <i>Synedra ulna</i> (Nitzsch) Ehrenberg Family Eunotiaceae <i>Eunotia</i> sp. Family Naviculaceae <i>Navicula</i> sp. Family Bacillariaceae <i>Nitzschia</i> sp.1 <i>Nitzschia</i> sp.2 Family Surirellaceae <i>Surirella elegans</i> Ehrenberg Class Dinophyceae Order Peridiniales Family Glenodiniaceae <i>Glenodinium</i> sp.	39,200 264,600 9,800 39,200 137,200 29,400 78,400 88,200 4,165,000 35 2.89
ปริมาณแหล่งกักเก็บทั้งหมด (หน่วยต่อลูกบาศก์เมตร)	4,165,000
จำนวนชนิดของแหล่งกักเก็บทั้งหมด (ชนิด)	35
ค่าดัชนีความหลากหลายของแหล่งกักเก็บน้ำ	2.89



Hatairat Sudta.  
(Dr.Hatairat Sudta)  
Researcher

ผลวิเคราะห์นี้รับรองเฉพาะตัวอย่างที่ได้ทำการวิเคราะห์และเป็นผลทดสอบตามตัวอย่างที่ได้รับเท่านั้น  
ห้ามคัดลอกไปรับรองหรือรายงานผลแต่เพียงบางส่วน โดยไม่ได้รับอนุญาตอย่างนั้นโดยสำนักงานวิจัยทางบริษัท  
เอกสารเลขที่ TLC-F-7.8-01 แก้ไขครั้งที่ 4 วันที่ประกาศใช้ 4 มกราคม 2565

4/8



บริษัท ท็อปส์-แลบ คอนซัลแตนท์ จำกัด  
TOPS-LAB Consultants CO., LTD.  
189 หมู่ที่ 3 ตำบลบางรักพัฒนา อำเภอบางบัวทอง จังหวัดนนทบุรี 11110  
189 Moo 3 Bangrakphatthana Bangbua Thong Northburi 11110  
Tel : (662) 159-0121 Fax : (662) 159-0122

## ANALYSIS REPORT

เลขที่ใบรายงานผล : RE6710770  
รหัสตัวอย่าง : W109/10/67  
ประเภทตัวอย่าง : แหล่งกักเก็บน้ำ  
ชื่อโครงการ : โครงการทำเยื่อส่วนขยายของ บริษัท จัมโบ้ เจดส์ จำกัด  
ที่ตั้งโครงการ : ตำบลบางรัก อำเภอบางบัวทอง จังหวัดนนทบุรี  
ชื่อลูกค้า : บริษัท เอ็มทีก จำกัด  
ที่อยู่และข้อติดต่อของลูกค้า : 3/4 ถนนประเสริฐนฤกิจ แขวงคลองกุ่มเขตปทุม กรุงเทพมหานคร 10240  
สถานีตรวจวัด : สถานีที่ 3 บริเวณท้ายน้ำจากทางเข้าน้ำเรือ วันเดือนปีที่เก็บตัวอย่าง : 17 ตุลาคม 2567  
 : ไปประมาณ 500 เมตร วันเดือนปีที่รับตัวอย่างทดสอบ : 18 ตุลาคม 2567  
 : 47P 0673072 E, 1597832 N วันเดือนปีที่ทำการทดสอบ : 18 ตุลาคม – 22 พฤศจิกายน 2567  
วิธีเก็บตัวอย่าง : Plankton net : 22 พฤศจิกายน 2567  
ผู้เก็บตัวอย่าง : TOPS-LAB Consultants CO., LTD. เวลาเก็บตัวอย่าง : 14.00 น.  
เลขทะเบียน : -

ชนิดของแหล่งกักเก็บน้ำ	ปริมาณ (หน่วย/ลูกบาศก์เมตร)
2. Division Chlorophyta (ต่อ) Class Euglenophyceae Order Euglenales Family Euglenaceae <i>Euglena</i> sp. <i>Lepocinclis fusiformis</i> (H.J.Carter) Lemmermann <i>Lepocinclis salina</i> F.E.Fritsch <i>Phacus angulatus</i> Pochmann <i>Phacus longicauda</i> (Ehrenberg) Dujardin <i>Trachelomonas volvocina</i> (Ehrenberg) Ehrenberg 3. Division Chromophyta Class Bacillariophyceae Order Biddulphiales Family Thalassiosiraceae <i>Cyclotella</i> sp. Family Aulacoseiraceae <i>Aulacoseira granulata</i> (Ehrenberg) Simonsen Family Coscinodiscaceae <i>Coscinodiscus</i> sp.	29,400 19,600 117,600 9,800 78,400 39,200 264,600 695,800 117,600



Hatairat Sudta.  
(Dr.Hatairat Sudta)  
Researcher

ผลวิเคราะห์นี้รับรองเฉพาะตัวอย่างที่ได้ทำการวิเคราะห์และเป็นผลทดสอบตามตัวอย่างที่ได้รับเท่านั้น  
ห้ามคัดลอกไปรับรองหรือรายงานผลแต่เพียงบางส่วน โดยไม่ได้รับอนุญาตอย่างนั้นโดยสำนักงานวิจัยทางบริษัท  
เอกสารเลขที่ TLC-F-7.8-01 แก้ไขครั้งที่ 4 วันที่ประกาศใช้ 4 มกราคม 2565

3/8





บริษัท ท็อปส์แลบ คอนซัลแตนท์ จำกัด  
TOPS-LAB Consultants CO., LTD.  
189 หมู่ที่ 3 ตำบลบางรักพัฒนา อำเภอบางบัวทอง จังหวัดนนทบุรี 11110  
189 Moo.3 Bangrakphatthana Bangbuahtong Nonthaburi 11110  
Tel : (662) 159-0121 Fax : (662) 159-0122

## ANALYSIS REPORT

เลขที่ใบรายงานผล : RE6710770  
รหัสตัวอย่าง : W109/10/67  
ประเภทตัวอย่าง : สัตว์หน้าดิน

ชื่อโครงการ : โครงการทำเทียบเรือส่วนขยายของ บริษัท จี.บี. เจดดี จำกัด  
ที่ตั้งโครงการ : ตำบลบางรัก อำเภอบางบัวทอง จังหวัดพระนครศรีอยุธยา  
ชื่อลูกค้า : บริษัท เอ็นทิด จำกัด

ที่อยู่และข้อติดต่อของลูกค้า : 3/4 ถนนประเสริฐบุรี แขวงคลองกุ่ม เขตบึงกุ่ม กรุงเทพมหานคร 10240  
สถานีตรวจวัด : สถานีที่ 3 บริเวณท้ายน้ำจากท่าเทียบเรือ วันเดือนปีที่เก็บตัวอย่าง : 17 ตุลาคม 2567

จำนวนฟองที่ติด : 3/4 ถนนประเสริฐบุรี แขวงคลองกุ่ม เขตบึงกุ่ม กรุงเทพมหานคร 10240  
วันเดือนปีที่ทำการทดสอบ : 18 ตุลาคม 2567

วิธีเก็บตัวอย่าง : 47P 0673072 E, 1597832 N  
วันเดือนปีที่ทำการทดสอบ : 18 ตุลาคม - 22 พฤศจิกายน 2567

ผู้เก็บตัวอย่าง : Ekman grab (15x15 cm)  
วันเดือนปีที่รายงานผล : 22 พฤศจิกายน 2567

เลขทะเบียน : TOPS-LAB Consultants CO., LTD. เวลาเก็บตัวอย่าง : 14.00 น.

เฉพาะเป็น : -

ชนิดของสัตว์หน้าดิน	ปริมาณ (ตัว/ตร.ม.)		
	ครั้งที่ 1	ครั้งที่ 2	ครั้งที่ 3
1. Phylum Mollusca Class Gastropoda Order Littorinimorpha Family Bithyniidae <i>Bithynia</i> sp. Order Mesogastropoda Family Pachychilidae <i>Brotia</i> sp. Family Thiaridae <i>Tarebia</i> sp.	45	0	0
ปริมาณสัตว์หน้าดินรวมทั้งหมด (ตัวต่อตารางเมตร)	402	223	268
จำนวนชนิดของสัตว์หน้าดินทั้งหมด (ชนิด)	3	2	2
ค่าดัชนีความหลากหลายของสัตว์หน้าดิน	0.85	0.50	0.64
			0.86



Hatairat Sudta.  
(Dr.Hatairat Sudta)

Researcher

ผลการวิเคราะห์เบื้องต้นเฉพาะตัวอย่างที่ได้ทำการวิเคราะห์และเป็นผลทดสอบด้วยวิธีที่ได้รับ  
เห็นด้วยกับปริมาณของรายงานผลแต่เพียงบางส่วน โดยไม่ได้ระบุข้อมูลอย่างเป็นลายลักษณ์อักษรจากทางบริษัท  
เอกสารเลขที่ TLC-F-7.8-01 เมื่อวันที่ 4 ธันวาคม 2565

6/8



บริษัท ท็อปส์แลบ คอนซัลแตนท์ จำกัด  
TOPS-LAB Consultants CO., LTD.  
189 หมู่ที่ 3 ตำบลบางรักพัฒนา อำเภอบางบัวทอง จังหวัดนนทบุรี 11110  
189 Moo.3 Bangrakphatthana Bangbuahtong Nonthaburi 11110  
Tel : (662) 159-0121 Fax : (662) 159-0122

## ANALYSIS REPORT

เลขที่ใบรายงานผล : RE6710770  
รหัสตัวอย่าง : W109/10/67  
ประเภทตัวอย่าง : แผลงก้นตื้น

ชื่อโครงการ : โครงการทำเทียบเรือส่วนขยายของ บริษัท จี.บี. เจดดี จำกัด  
ที่ตั้งโครงการ : ตำบลบางรัก อำเภอบางบัวทอง จังหวัดพระนครศรีอยุธยา  
ชื่อลูกค้า : บริษัท เอ็นทิด จำกัด

ที่อยู่และข้อติดต่อของลูกค้า : 3/4 ถนนประเสริฐบุรี แขวงคลองกุ่ม เขตบึงกุ่ม กรุงเทพมหานคร 10240  
สถานีตรวจวัด : สถานีที่ 3 บริเวณท้ายน้ำจากท่าเทียบเรือ วันเดือนปีที่เก็บตัวอย่าง : 17 ตุลาคม 2567

จำนวนฟองที่ติด : 3/4 ถนนประเสริฐบุรี แขวงคลองกุ่ม เขตบึงกุ่ม กรุงเทพมหานคร 10240  
วันเดือนปีที่ทำการทดสอบ : 18 ตุลาคม 2567

วิธีเก็บตัวอย่าง : 47P 0673072 E, 1597832 N  
วันเดือนปีที่ทำการทดสอบ : 18 ตุลาคม - 22 พฤศจิกายน 2567

ผู้เก็บตัวอย่าง : TOPS-LAB Consultants CO., LTD.  
วันเดือนปีที่รายงานผล : 22 พฤศจิกายน 2567

เลขทะเบียน : - เวลาเก็บตัวอย่าง : 14.00 น.

เฉพาะเป็น : -

ชนิดของแผลงก้นตื้นสัตว์	ปริมาณ (ตัว/ลูกบาศก์เมตร)
1. Phylum Rotifera Class Monogononta Order Ploima Family Synchaetidae <i>Polyarthra vulgaris</i> Carlin Order Flosculariaceae Family Trochosphaeridae <i>Trochosphaera oequatorialis</i> Semper 2. Phylum Arthropoda Class Branchiopoda Order Ctenopoda Family Siliidae <i>Diaphanosoma</i> sp. Class Maxillopoda Subclass Copepoda Copepod nauplius Order Calanoida Calanoid Copepod	30,300 20,200 10,100 40,400 20,200
ปริมาณแผลงก้นตื้นสัตว์รวมทั้งหมด (ตัวต่อลูกบาศก์เมตร)	121,200
จำนวนชนิดของแผลงก้นตื้นสัตว์ทั้งหมด (ชนิด)	5
ค่าดัชนีความหลากหลายของแผลงก้นตื้นสัตว์	1.52



Hatairat Sudta.  
(Dr.Hatairat Sudta)

Researcher

ผลการวิเคราะห์เบื้องต้นเฉพาะตัวอย่างที่ได้ทำการวิเคราะห์และเป็นผลทดสอบด้วยวิธีที่ได้รับ  
เห็นด้วยกับปริมาณของรายงานผลแต่เพียงบางส่วน โดยไม่ได้ระบุข้อมูลอย่างเป็นลายลักษณ์อักษรจากทางบริษัท  
เอกสารเลขที่ TLC-F-7.8-01 เมื่อวันที่ 4 ธันวาคม 2565

5/8





บริษัท ท็อปส์-แลบ คอนซัลแตนท์ จำกัด  
TOPS-LAB Consultants CO., LTD.  
189 หมู่ที่ 3 ตำบลบางรักพัฒนา อำเภอบางบัวทอง จังหวัดนนทบุรี 11110  
189 Moo 3 Bangrakphatthana Bangbuaathong Northaburi 11110  
Tel : (662) 159-0121 Fax : (662) 159-0122



บริษัท ท็อปส์-แลบ คอนซัลแตนท์ จำกัด  
TOPS-LAB Consultants CO., LTD.  
189 หมู่ที่ 3 ตำบลบางรักพัฒนา อำเภอบางบัวทอง จังหวัดนนทบุรี 11110  
189 Moo 3 Bangrakphatthana Bangbuaathong Northaburi 11110  
Tel : (662) 159-0121 Fax : (662) 159-0122

## ANALYSIS REPORT

### เลขที่ใบรายงานผล

รหัสตัวอย่าง : RE6710770  
ประเภทตัวอย่าง : W109/10/67  
สัตว์น้ำวิจัย : สัตว์น้ำวิจัยอื่น

ชื่อโครงการ : โครงการทำเขียนเรือส่วนขยายของ บริษัท จัมโบ้ เจดส์ จำกัด  
พื้นที่โครงการ : ตำบลบางระกำ อำเภอนครหลวง จังหวัดพระนครศรีอยุธยา  
ชื่อลูกค้า : บริษัท เอ็นทิค จำกัด

ที่อยู่และข้อมูลติดต่อของลูกค้า : 3/4 ถนนประเสริฐบุกิจ แขวงคลองบางมดปิ่นเกล้า กรุงเทพมหานคร 10240  
สถานที่ตรวจวัด : สถานีที่ 3 บริเวณท้ายน้ำจากท่าเทียบเรือ

วันที่เก็บตัวอย่าง : 17 ตุลาคม 2567  
วันที่เก็บตัวอย่าง : 18 ตุลาคม 2567

วันที่เก็บตัวอย่าง : 18 ตุลาคม - 22 พฤศจิกายน 2567

วิธีเก็บตัวอย่าง : Bongo Plankton Net

ผู้เก็บตัวอย่าง : วันเดือนปีที่ทำการทดสอบ : 18 ตุลาคม 2567

เลขทะเบียน : TOPS-LAB Consultants CO., LTD. เวลาเก็บตัวอย่าง : 22 พฤศจิกายน 2567

เลขทะเบียน : - เวลาเก็บตัวอย่าง : 14.00 น.

การจำแนกทางอนุกรมวิธาน	ชื่อไทย	จำนวน (ตัว/1,000 m <sup>3</sup> )
ลูกสัตว์น้ำวัยอ่อนอื่นๆ		
1. Phylum Arthropoda		
Class Maxillopoda		
Subclass Copepoda		
Copepod nauplius	โคพีพอด	38
รวมจำนวนลูกสัตว์น้ำวัยอ่อนชนิดอื่นๆ		
ปริมาณลูกสัตว์น้ำวัยอ่อนรวมทั้งหมด (ตัวต่อ 1,000 ลูกศรดำเมตร)		38
รวมกลุ่มของลูกสัตว์น้ำวัยอ่อน (กลุ่ม)		38
ค่าดัชนีความหลากหลายของลูกสัตว์น้ำวัยอ่อน		1
		0.00



Hatairat Sudta.  
(Dr.Hatairat Sudta)

Researcher

8/8

ผลวิเคราะห์มีร่องรอยสัตว์อย่างที่ได้ทำการวิเคราะห์และเป็นผลทดสอบตามตัวอย่างที่ได้รับเท่านั้น  
ห้ามคัดลอกไปรับรองหรือรายงานผลแต่เพียงบางส่วน โดยไม่ได้รับอนุญาตอย่างเป็นทางการของบริษัท  
เอกสารเลขที่ TLC-F-7.8-01 แก้ไขครั้งที่ 4 วันที่ประกาศใช้ 4 มกราคม 2565

## ANALYSIS REPORT

### เลขที่ใบรายงานผล

รหัสตัวอย่าง : RE6710770  
ประเภทตัวอย่าง : W109/10/67  
สัตว์น้ำวิจัย : สัตว์น้ำวิจัยอื่น

ชื่อโครงการ : โครงการทำเขียนเรือส่วนขยายของ บริษัท จัมโบ้ เจดส์ จำกัด  
พื้นที่โครงการ : ตำบลบางระกำ อำเภอนครหลวง จังหวัดพระนครศรีอยุธยา  
ชื่อลูกค้า : บริษัท เอ็นทิค จำกัด

ที่อยู่และข้อมูลติดต่อของลูกค้า : 3/4 ถนนประเสริฐบุกิจ แขวงคลองบางมดปิ่นเกล้า กรุงเทพมหานคร 10240  
สถานที่ตรวจวัด : สถานีที่ 3 บริเวณท้ายน้ำจากท่าเทียบเรือ

วันที่เก็บตัวอย่าง : 17 ตุลาคม 2567  
วันที่เก็บตัวอย่าง : 18 ตุลาคม 2567

วันที่เก็บตัวอย่าง : 18 ตุลาคม - 22 พฤศจิกายน 2567

วิธีเก็บตัวอย่าง : 47P 0673072 E, 1597832 N

ผู้เก็บตัวอย่าง : ใช้กรอบสี่เหลี่ยมพื้นผ้าขนาด 2x2 เมตร

เลขทะเบียน : TOPS-LAB Consultants CO., LTD. เวลาเก็บตัวอย่าง : 22 พฤศจิกายน 2567

เลขทะเบียน : - เวลาเก็บตัวอย่าง : 14.00 น.

ลำดับที่	วงศ์	ชื่อวิทยาศาสตร์	ชื่อไทย	ประเภท
1.	Family Poaceae	<i>Bracharia mutica</i>	หญ้าขน	พืชขนาน้ำ
2.	Family Poaceae	<i>Arundo donax</i>	อ้อ	พืชขนาน้ำ
3.	Family Pontederiaceae	<i>Eichhornia crassipes</i>	ผักตบชวา*	พืชลอยน้ำ
รวม	2 วงศ์		3 สกุล 3 ชนิด	

หมายเหตุ : \* ชนิดพันธุ์ต่างถิ่นที่รุกราน (invasive species)



Hatairat Sudta.  
(Dr.Hatairat Sudta)

Researcher

7/8

ผลวิเคราะห์มีร่องรอยสัตว์อย่างที่ได้ทำการวิเคราะห์และเป็นผลทดสอบตามตัวอย่างที่ได้รับเท่านั้น  
ห้ามคัดลอกไปรับรองหรือรายงานผลแต่เพียงบางส่วน โดยไม่ได้รับอนุญาตอย่างเป็นทางการของบริษัท  
เอกสารเลขที่ TLC-F-7.8-01 แก้ไขครั้งที่ 4 วันที่ประกาศใช้ 4 มกราคม 2565





บริษัท จัมโบ้ เจตตี้ จำกัด

รายงานผลการปฏิบัติตามมาตรการป้องกันและแก้ไขผลกระทบสิ่งแวดล้อม  
และมาตรการติดตามตรวจสอบผลกระทบสิ่งแวดล้อม (ระยะดำเนินการ)

โครงการก่อสร้างท่าเทียบเรือส่วนขยายของบริษัท จัมโบ้ เจตตี้ จำกัด

ระหว่างเดือนกรกฎาคมถึงเดือนธันวาคม พ.ศ. 2567

ภาคผนวก 6

แผนปฏิบัติการด้านการประมงและการเพาะเลี้ยงสัตว์น้ำ



จัดทำโดย

บริษัท เอ็นทิก จำกัด



3/4 ถนนประเสริฐนฤกิจ แขวงคลองกุ่ม เขตบึงกุ่ม กรุงเทพมหานคร 10240

มกราคม 2568





บริษัท จัมโบ้ เจตตี้ จำกัด

รายงานผลการปฏิบัติตามมาตรการป้องกันและแก้ไขผลกระทบสิ่งแวดล้อม  
และมาตรการติดตามตรวจสอบผลกระทบสิ่งแวดล้อม (ระยะดำเนินการ)

โครงการก่อสร้างท่าเทียบเรือส่วนขยายของบริษัท จัมโบ้ เจตตี้ จำกัด

ระหว่างเดือนกรกฎาคมถึงเดือนธันวาคม พ.ศ. 2567

ภาคผนวก 6-1

เอกสารกิจกรรมส่งเสริมและสนับสนุนการอนุรักษ์พันธุ์สัตว์ปลา



จัดทำโดย

บริษัท เอ็นทิก จำกัด



3/4 ถนนประเสริฐนฤกิจ แขวงคลองกุ่ม เขตบึงกุ่ม กรุงเทพมหานคร 10240

มกราคม 2568





ที่	ชื่อ - สกุล	สังกัด/ชุมชน	ลายมือชื่อ
1	[REDACTED]	นศก.พี.จ.อ.จินตนาวิฑิต	[REDACTED]
2	[REDACTED]	ม.บวชไกรแก้ว สืบพินิจกิจ	[REDACTED]
3	[REDACTED]	ม.สวัสดิ์ไพฑูรย์ นานา	[REDACTED]
4	[REDACTED]	ม.ประทีป เชนเดอร์	[REDACTED]
5	[REDACTED]	บ. ประทีป	[REDACTED]
6	[REDACTED]	บ. ประทีป	[REDACTED]
7	[REDACTED]	บ. ประทีป อินทรบุรี	[REDACTED]
8	[REDACTED]	ข. ประทีป	[REDACTED]
9	[REDACTED]	ข. ประทีป	[REDACTED]
10	[REDACTED]	บ. ประทีป	[REDACTED]
11	[REDACTED]	บ. ประทีป	[REDACTED]
12	[REDACTED]	อนันต์ ปิณฑะ	[REDACTED]
13	[REDACTED]	ร.ร.พิทักษ์ (สกลนคร)	[REDACTED]
14	[REDACTED]	)	[REDACTED]





PREMTHAI ENERGY  
Security Renewable Service



## ใบลงทะเบียนเข้าร่วมกิจกรรม

โครงการปล่อยพันธุ์สัตว์น้ำในแม่น้ำป่าสัก

ในวันลอยกระทง สืบสานวัฒนธรรมไทยแบบใส่ใจสิ่งแวดล้อม

วันที่ 15 พฤศจิกายน พ.ศ.2567 เวลา 09.00-12.00 น.

ณ ทำนน้ำวัดโพธิ์ทอง ตำบลบ่อโพง อำเภอนครหลวง จังหวัดพระนครศรีอยุธยา

ที่	ชื่อ - สกุล	สังกัด/ชุมชน	ลายมือชื่อ
15	นางสาว [redacted]	ร.ร. วัดโพธิ์ทอง ๑	[redacted]
16	นางสาว [redacted]	อ.บ. ๒๑	[redacted]
17	นางสาว [redacted]	อ.บ. ๓	[redacted]
18	นางสาว [redacted]	อ.บ. ๑๖	[redacted]
19	นางสาว [redacted]	อ.บ. ๑๐	[redacted]
20	นางสาว [redacted]	อ.บ. ๑๐	[redacted]
21	นางสาว [redacted]	ผู้ดำเนินกิจกรรมโรงเรียนวัดโพธิ์ทอง	[redacted]
22	นางสาว [redacted]	อ.บ. ๑๐	[redacted]
23	นางสาว [redacted]	๗	[redacted]
24	นางสาว [redacted]	๗	[redacted]
25	นางสาว [redacted]	๗	[redacted]
26	นางสาว [redacted]	๗	[redacted]
27	นางสาว [redacted]	๗	[redacted]
28			





บริษัท จัมโบ้ เจตตี้ จำกัด

รายงานผลการปฏิบัติตามมาตรการป้องกันและแก้ไขผลกระทบสิ่งแวดล้อม  
และมาตรการติดตามตรวจสอบผลกระทบสิ่งแวดล้อม (ระยะดำเนินการ)

โครงการก่อสร้างท่าเทียบเรือส่วนขยายของบริษัท จัมโบ้ เจตตี้ จำกัด

ระหว่างเดือนกรกฎาคมถึงเดือนธันวาคม พ.ศ. 2567

ภาคผนวก 7

แผนปฏิบัติการด้านการคมนาคม



จัดทำโดย

บริษัท เอ็นทิก จำกัด



3/4 ถนนประเสริฐนฤกิจ แขวงคลองกุ่ม เขตบึงกุ่ม กรุงเทพมหานคร 10240

มกราคม 2568





บริษัท จัมโบ้ เจตตี้ จำกัด

รายงานผลการปฏิบัติตามมาตรการป้องกันและแก้ไขผลกระทบสิ่งแวดล้อม  
และมาตรการติดตามตรวจสอบผลกระทบสิ่งแวดล้อม (ระยะดำเนินการ)

โครงการก่อสร้างท่าเทียบเรือส่วนขยายของบริษัท จัมโบ้ เจตตี้ จำกัด

ระหว่างเดือนกรกฎาคมถึงเดือนธันวาคม พ.ศ. 2567

ภาคผนวก 7-1

ตัวอย่างเอกสารควบคุมน้ำหนักรถบรรทุก



จัดทำโดย

บริษัท เอ็นทิก จำกัด



3/4 ถนนประเสริฐนฤกิจ แขวงคลองกุ่ม เขตบึงกุ่ม กรุงเทพมหานคร 10240

มกราคม 2568



ใบสั่งซื้อเลขที่

บริษัท เอเชียซี อินเทอร์เน็ต เซ็นแนล คอร์ปอเรชั่น จำกัด

1 ถนนปิ่นเกล้าใหญ่ บางซื่อ กรุงเทพฯ 10800

โทร. 0-2586-2222

ทะเบียนภาษีมูลค่าเพิ่มเลขที่ 0105505000494

ใบส่งของของ

ส่งไปยัง: [REDACTED]

ทะเบียนพาหนะ: [REDACTED]

ชื่อลูกค้า: [REDACTED]

ใบกำกับสินค้าเลขที่:

น้ำหนักรวม: 46.340 ตัน น้ำหนักรถ: 17.170 ตัน

รายการที่ 1 ก่อนการขนส่ง หมายเลขที่หอ/รายละเอียด รับปลายทาง

LCV1-BRE

29.170

ส่งตัวอย่างกรมศุลกากร

สภาพที่มอบก่อนส่งมอบให้ผู้รับสิ่งของ

บริษัท [REDACTED] บริษัท [REDACTED]

ได้รับสิ่งของตามรายการ และ สภาพที่มอบจะไว้ใช้งานแล้ว

ขอเชิญว่าสิ่งของตามรายการข้างบนนี้เสียหยาและสูญหายก่อนมอบให้ผู้รับสิ่งของจริง

( ) ( ) ( ) ( )

ผู้ควบคุมการขนส่ง ( ) ( ) ( ) ( )

วันที่ 18/12/2024 วันที่ ( ) ( ) ( ) ( )

เวลาพิมพ์: 18/12/2024 9:42:07AM

1. สีมพ - ผู้รับของแล้วส่งคืนบริษัท

2. สีขาว - ผู้รับของแล้วส่งคืนบริษัท

3. สีเหลือง - ผู้ส่งนำมาเรียกเก็บค่าขนส่ง

4. สีฟ้า - เก็บ

อินเทอร์เน็ต เซ็นแนล คอร์ปอเรชั่น จำกัด

10800

ใบส่งของของ

00494

(เลขพท)

(เลขพท)

จังหวัด: [REDACTED]

ขนส่งโดย: [REDACTED]

ใบส่งชื่อเลขที่: [REDACTED]

น้ำหนักรถ: 17.170 ตัน

หมายเลขที่หอ/รายละเอียด รับปลายทาง

LCV1-BRE

ใบกำกับสินค้าเลขที่

247758248

ทะเบียนรถ

Truck License

วันที่เกิด 18/12/2024

เวลา E 21

คิวเลขที่

2038

ใบกำกับสินค้าเลขที่

0247218238

ทะเบียนรถ (Truck License)

72-6390149

DN

000542193

สภาพที่มอบก่อนรับขนส่ง

บริษัท Jumbo A.B. บริษัท [REDACTED]

ได้รับสิ่งของตามรายการ และ สภาพที่มอบจะไว้ใช้งานแล้ว

ขอเชิญว่าสิ่งของตามรายการข้างบนนี้เสียหยาและสูญหายก่อนมอบให้ผู้รับสิ่งของจริง

( ) ( ) ( ) ( )

ผู้ควบคุมการขนส่ง ( ) ( ) ( ) ( )

วันที่ 18/12/2024 วันที่ ( ) ( ) ( ) ( )

เวลาพิมพ์: 18/12/2024 9:42:07AM

1. สีมพ - ผู้รับของแล้วส่งคืนบริษัท

2. สีขาว - ผู้รับของแล้วส่งคืนบริษัท

3. สีเหลือง - ผู้ส่งนำมาเรียกเก็บค่าขนส่ง

4. สีฟ้า - เก็บ





บริษัท จัมโบ้ เจตตี้ จำกัด

รายงานผลการปฏิบัติตามมาตรการป้องกันและแก้ไขผลกระทบสิ่งแวดล้อม  
และมาตรการติดตามตรวจสอบผลกระทบสิ่งแวดล้อม (ระยะดำเนินการ)

โครงการก่อสร้างท่าเทียบเรือส่วนขยายของบริษัท จัมโบ้ เจตตี้ จำกัด

ระหว่างเดือนกรกฎาคมถึงเดือนธันวาคม พ.ศ. 2567

ภาคผนวก 7-2

ประกาศนียบัตรผู้ควบคุมเรือที่มิใช่เรือกลจากกรมเจ้าท่า



จัดทำโดย

บริษัท เอ็นทิก จำกัด



3/4 ถนนประเสริฐนฤกิจ แขวงคลองกุ่ม เขตบึงกุ่ม กรุงเทพมหานคร 10240

มกราคม 2568



แบบ บ. ๑๐๓

รัฐบาลไทย  
GOVERNMENT OF THAILAND

กรมเจ้าท่า  
MARINE DEPARTMENT

ประกาศนียบัตร  
CERTIFICATE OF COMPETENCY

นายท้ายเรือกลเดินทะเลชั้นหนึ่ง  
FIRST CLASS HELMSMAN OF POWER DRIVER SEA-GOING VESSEL

ประกาศนียบัตรนี้แสดงว่า  
นาย [REDACTED] MR [REDACTED]  
มีความรู้ตามหลักสูตรของกรมเจ้าท่าสำหรับประกาศนียบัตรนี้  
ออกให้ที่ จก.๒(พระนครศรีอยุธยา)  
เมื่อวันที่ ๒๔ มี.ค. ๒๕๖๖ วันหมดอายุ ๒๓ มี.ค. ๒๕๖๘

On this certificate is to certify that  
[REDACTED] has the knowledge in accordance with the standard laid down by the Marine  
Department for the issuance of this certificate.  
Issued at MARINE OFFICE PHRANAKHONSIA YUTTHAYA BRANCH  
On 24 MAR 2023 Expires on 23 MAR 2028

รับมอบอำนาจจาก  
AUTHORIZED BY  
(นาย พิรพร นาคสุข)  
อธิบดีกรมเจ้าท่า  
ผู้อำนวยการสำนักงานเจ้าท่าภูมิภาคสาขาพระนครศรีอยุธยา  
DIRECTOR GENERAL

รูปถ่าย [REDACTED]

ข้อมูลส่วนตัว (PERSONAL DATA)		ข้อมูลการทดสอบ (TEST DATA)		ข้อมูลการต่ออายุ (RENEWAL RECORD)	
ชื่อจริง (First Name)	[REDACTED]	คะแนน (Score)	[REDACTED]	วันที่ทดสอบ (Test Date)	[REDACTED]
นามสกุล (Surname)	[REDACTED]	วันที่ออกใบประกาศ (Issued Date)	[REDACTED]	วันหมดอายุ (Expires On)	[REDACTED]
สัญชาติ (Nationality)	THAI	วันออกใบประกาศ (Issued On)	[REDACTED]	วันหมดอายุ (Expires On)	[REDACTED]
สีตา (Eye Color)	BLACK	วันหมดอายุ (Expires On)	[REDACTED]	วันหมดอายุ (Expires On)	[REDACTED]
ลายมือชื่อ (Signature)	[REDACTED]	วันหมดอายุ (Expires On)	[REDACTED]	วันหมดอายุ (Expires On)	[REDACTED]

ประเทศไทย  
Kingdom of Thailand

ประกาศนียบัตรแสดงความรู้ความสามารถ  
CERTIFICATE OF COMPETENCY

กรมเจ้าท่า

ผู้ควบคุมเรือที่มีใช้เรือกล (เรือลำเลียง)

เลขที่ประกาศนียบัตร  
No. Certificate [REDACTED]

ชื่อ - สกุล  
Name - Surname [REDACTED]

วันอนุญาต  
Issue Date 01/02/2566

วันสิ้นสุด  
exp. date 31/01/2569

เลขประจำตัวประชาชน / ID No. [REDACTED]

จังหวัดที่ออกให้ พระนครศรีอยุธยา

ส่วนสูง  
Height [REDACTED] เมตร  
Metre

สีตา  
color eye ดำ  
Black

คำหนิ  
Special peculiarities -



 ประเทศไทย Kingdom of Thailand	<b>ประกาศนียบัตรแสดงความรู้ความสามารถ</b> <b>CERTIFICATE OF COMPETENCY</b>	 กรมศึกษา
<b>ผู้ควบคุมเรือที่มีใช้เรือกล (เรือลำเลียง)</b>		
	เลขที่ประกาศนียบัตร No. Certificate	[REDACTED]
	ชื่อ - สกุล Name - Surname	[REDACTED]
	วันอนุญาต Issue Date	13/07/2566
	วันสิ้นสุด exp. date	12/07/2569
	เลขประจำตัวประชาชน / ID No.	[REDACTED]
	จังหวัดที่ออกให้ พระนครศรีอยุธยา	
ส่วนสูง Height	[REDACTED] เมตร Metre	สีตา color eye
ดำ Black	ดำหนิ Special peculiarities	-

 ประเทศไทย Kingdom of Thailand	<b>ประกาศนียบัตรแสดงความรู้ความสามารถ</b> <b>CERTIFICATE OF COMPETENCY</b>	 กรมศึกษา
<b>ผู้ควบคุมเรือที่มีใช้เรือกล (เรือลำเลียง)</b>		
	เลขที่ประกาศนียบัตร No. Certificate	[REDACTED]
	ชื่อ - สกุล Name - Surname	[REDACTED]
	วันอนุญาต Issue Date	02/02/2566
	วันสิ้นสุด exp. date	01/02/2569
	เลขประจำตัวประชาชน / ID No.	[REDACTED]
	จังหวัดที่ออกให้ พระนครศรีอยุธยา	
ส่วนสูง Height	155 เมตร Metre	สีตา color eye
ดำ Black	ดำหนิ Special peculiarities	-





ประกาศนียบัตรแสดงความรู้ความสามารถ  
CERTIFICATE OF COMPETENCY



ผู้ควบคุมเรือที่มีใบเรือกล (เรือลำเลียง)



เลขที่ประกาศนียบัตร  
No. Certificate

ชื่อ - สกุล  
Name - Surname

วันอนุญาต  
Issue Date 27/01/2566

วันสิ้นสุด  
exp. date 26/01/2569

เลขประจำตัวประชาชน / ID No.

จังหวัดที่ออกให้ พระนครศรีอยุธยา

ส่วนสูง  
Height เมตร  
Metre

สีตา  
color eye ดำ  
Black

คำพิ  
Special peculiarities



เลขที่ .....  
No .....

แบบ บ. ๑๐๔



รัฐบาลไทย

GOVERNMENT OF THAILAND

MARINE DEPARTMENT

กรมเจ้าท่า

CERTIFICATE OF COMPETENCY

คุณได้สำเร็จการสอบที่หนึ่งพิเศษ ชำนาญงาน

SPECIAL FIRST CLASS ENGINE OPERATOR (BY PRACTICE)

ประกาศนียบัตรนี้แสดงว่า

น.ส.

มีความรู้ตามหลักสูตรของกรมเจ้าท่าสำหรับประกาศนียบัตรนี้

ออกให้ที่ ..... จก.๒(พระนครศรีอยุธยา)

เมื่อวันที่ ..... วันหมดอายุ

MISS

has proved that he has the knowledge in accordance with the standard laid down by the Marine Department for the issuance of this certificate.

Issued at

MARINE OFFICE PHRANAKHONSIAYUTTHAYA BRANCH

On ..... 02 MAY 2024 Expires on ..... 01 MAY 2029

รับมอบอำนาจจาก

AUTHORIZED BY

ผู้อำนวยการสำนักงานเจ้าท่าภูมิภาคสาขาพระนครศรีอยุธยา

DIRECTOR GENERAL

สำนักงานเจ้าท่าภูมิภาคสาขาอยุธยา



เกิดวันที่

BIRTHDATE

สัญชาติ

NATIONALITY

สีตา

HEIGHT

ดำ

EYES

BLACK

ลายมือชื่อ

SIGNATURE

วันอนุญาต

ISSUED ON

วันหมดอายุ

EXPIRES ON

อธิบดีกรมเจ้าท่า

DIRECTOR GENERAL

บันทึกการต่ออายุ (RENEWAL RECORD)



เลขที่

No



รัฐบาลไทย

GOVERNMENT OF THAILAND

MMV U. ๓๐๔



MARINE DEPARTMENT

CERTIFICATE OF COMPETENCY

คนใช้เครื่องจักรยนต์ชนิดหนึ่งพิเศษ ใช้งาน

SPECIAL-FIRST CLASS ENGINE OPERATOR (BY PRACTICE)

ประกาศนียบัตรนี้แสดงว่า

มีตามรู้ตามหลักสูตรของกรมเจ้าท่าสำหรับประกาศนียบัตรนี้

ออกให้ที่ อก.๒(พระนครหรืออยุธยา)

เมื่อวันที่ ๒๓ มี.ค. ๒๕๖๖ รับหมดอายุ ๒๖ มี.ค. ๒๕๗๑

This certificate is to certify that

has proved that he has the knowledge in accordance with the standard laid down by the Marine Department for the issuance of this certificate.

Issued at MARINE OFFICE PHRANAKHONSIAXUTHAYA BRANCH

On 27 MAR 2023 Expires on 26 MAR 2028

ผู้อำนวยการสำนักงานพระนครหรืออยุธยา

DIRECTOR GENERAL

THAI EYES BLACK

ไทย สีตา ดำ

SIGNATURE

ลายมือชื่อ

บันทึกการต่ออายุ (RENEWAL RECORD)

ครั้งที่ NO.	วันออก ISSUED ON	วันหมดอายุ EXPIRES ON	อธิบดีกรมเจ้าท่า DIRECTOR GENERAL



เลขที่ .....  
NO .....

แบบ บ. ๑๐๓



รัฐบาลไทย

GOVERNMENT OF THAILAND

กรมเจ้าท่า  
MARINE DEPARTMENT  
ประกาศนียบัตร

CERTIFICATE OF COMPETENCY

--- -- นายท้ายเรือกลเดินทะเลชั้นหนึ่ง

FIRST CLASS HELMSMAN OF POWER-DRIVER-SEA-GOING VESSEL

ประกาศนียบัตรนี้แสดงว่า

นาย .....  
มีความรู้ตามหลักสูตรของกรมเจ้าท่าสำหรับประกาศนียบัตรนี้  
ออกให้ที่ ..... จก.๒(พระนครศรีอยุธยา) .....  
เมื่อวันที่ ..... ๒๐ เม.ย. ๒๕๖๓ วันหมดอายุ ..... ๑๕ เม.ย. ๒๕๖๘

This certificate is to certify that

MR. ....

has proved that he has the knowledge in accordance with the standard laid down by the Marine Department for the issuance of this certificate.

Issued at ..... MARINE OFFICE PHRANAKHONSIAYUTTHAYA BRANCH

On ..... 20 APR 2020 Expires on ..... 19 APR 2025

รับมอบอำนาจจาก  
AUTHORIZED BY

ผู้อำนวยการสำนักงานเจ้าท่า  
DIRECTOR GENERAL



บันทึกการต่ออายุ (RENEWAL RECORD)

สัญชาติ	THAI	ครั้งที่	วันอนุญาต	วันหมดอายุ	อธิบดีกรมเจ้าท่า
ไทย	THAI	NO.	ISSUED ON	EXPIRES ON	DIRECTOR GENERAL
สูง	HEIGHT	ตา	สีตา	สีตา	
๑๖๕ ซม.	165 CM.	ดำ	BLACK		
ลายเซ็น	SIGNATURE				





บริษัท จัมโบ้ เจตตี้ จำกัด

รายงานผลการปฏิบัติตามมาตรการป้องกันและแก้ไขผลกระทบสิ่งแวดล้อม  
และมาตรการติดตามตรวจสอบผลกระทบสิ่งแวดล้อม (ระยะดำเนินการ)

โครงการก่อสร้างท่าเทียบเรือส่วนขยายของบริษัท จัมโบ้ เจตตี้ จำกัด

ระหว่างเดือนกรกฎาคมถึงเดือนธันวาคม พ.ศ. 2567

ภาคผนวก 7-3

บันทึกการขนส่งสินค้า รถบรรทุก - เรือ



จัดทำโดย

บริษัท เอ็นทิก จำกัด



3/4 ถนนประเสริฐนฤกิจ แขวงคลองกุ่ม เขตบึงกุ่ม กรุงเทพมหานคร 10240

มกราคม 2568



ตารางสถิติการขนถ่ายสินค้าขาเข้า  
บริษัท จัมโบ้ เจตตี้ จำกัด (ตำบลบางระกำ)

ประเภทสินค้า.....ถ่านหิน.....ปี พ.ศ. ....2567.....

ที่	เดือน	จำนวนเรือลำเลียง (ลำ)	จำนวนรถบรรทุก (เที่ยว)	ปริมาณสินค้า (ตัน)
1	มกราคม	3	176	5,074.180
2	กุมภาพันธ์	9	644	19,157.280
3	มีนาคม	19	1194	35020.06
4	เมษายน	20	1,006	29,795.510
5	พฤษภาคม	0	0	-
6	มิถุนายน	8	412	12,665.870
7	กรกฎาคม	12	689	20,393.990
8	สิงหาคม	18	1,302	38,070.460
9	กันยายน	0	0	-
10	ตุลาคม	4	294	8837.96
11	พฤศจิกายน	8	461	13,266.310
12	ธันวาคม	17	938	27,341.480
<b>รวม</b>		<b>118</b>	<b>7,116</b>	<b>209,623.100</b>



**ตารางสถิติการขนถ่ายสินค้าขาออก**  
**บริษัท จัมโบ้ เจตดี จำกัด (ตำบลบางระกำ)**  
**ประเภทสินค้า.....ปูนเม็ด.....ปี พ.ศ. ....2567.....**

ที่	เดือน	จำนวนเรือลำเดียว (ลำ)	จำนวนรถบรรทุก (เที่ยว)	ปริมาณสินค้า (ตัน)
1	มกราคม	26	1,679	48,662.730
2	กุมภาพันธ์	9	583	16,891.370
3	มีนาคม	43	2,577	73,617.920
4	เมษายน	12	795	22,906.400
5	พฤษภาคม	32	2,332	67,623.690
6	มิถุนายน	26	1,689	49,019.270
7	กรกฎาคม	18	1229	35,708.73
8	สิงหาคม	10	563	16,307.760
9	กันยายน	4	198	5,718.830
10	ตุลาคม	4	192	5,514.320
11	พฤศจิกายน	4	258	7,291.09
12	ธันวาคม	0	0	-
<b>รวม</b>		<b>188</b>	<b><u>12,095</u></b>	<b><u>349,262.110</u></b>



ตารางสถิติการขนถ่ายสินค้าขาเข้า

บริษัท จัมโบ้ เจตตี้ จำกัด (ตำบลบางระกำ)

ประเภทสินค้า.....รายป้ั้ม.....ปี พ.ศ. ....2567.....

ที่	เดือน	จำนวนเรือลำเลียง (ลำ)	จำนวนรถบรรทุก (เที่ยว)	ปริมาณสินค้า (ตัน)
1	มกราคม	4	292	9,075.930
2	กุมภาพันธ์	4	291	9,058.810
3	มีนาคม	-	-	-
4	เมษายน	4	293	9,060.010
5	พฤษภาคม	-	-	-
6	มิถุนายน	-	-	-
7	กรกฎาคม	-	-	-
8	สิงหาคม	4	284	9,005.750
9	กันยายน	4	286	9,007.670
10	ตุลาคม	-	-	-
11	พฤศจิกายน	8	585	18,124.940
12	ธันวาคม	4	292	9,042.470
<b>รวม</b>		<b>32</b>	<b>2,323</b>	<b>72,375.580</b>



ตารางสถิติการขนถ่ายสินค้าขาออก รวม A-B

บริษัท จัมโบ้ เจตตี้ จำกัด (ตำบลบางระกำ)

ประเภทสินค้า.....ปูนถุง.....ปี พ.ศ. ....2567.....

ที่	เดือน	จำนวนเรือลำเลียง (ลำ)	จำนวนรถบรรทุก (เที่ยว)	ปริมาณสินค้า (ตัน)
1	มกราคม	26	1,679	-
2	กุมภาพันธ์	10	645	2,014.390
3	มีนาคม	54	3,364	25,363.513
4	เมษายน	13	857	2,021.780
5	พฤษภาคม	33	2,393	2,020.090
6	มิถุนายน	29	1,890	6,482.850
7	กรกฎาคม	24	1,669	14240.952
8	สิงหาคม	15	845	9,146.307
9	กันยายน	11	638	14,188.279
10	ตุลาคม	4	192	-
11	พฤศจิกายน	6	370	3,596.130
12	ธันวาคม	0	0	-
<b>รวม</b>		225	14,542	<b><u>79,074.291</u></b>





บริษัท จัมโบ้ เจตตี้ จำกัด

รายงานผลการปฏิบัติตามมาตรการป้องกันและแก้ไขผลกระทบสิ่งแวดล้อม  
และมาตรการติดตามตรวจสอบผลกระทบสิ่งแวดล้อม (ระยะดำเนินการ)

โครงการก่อสร้างท่าเทียบเรือส่วนขยายของบริษัท จัมโบ้ เจตตี้ จำกัด

ระหว่างเดือนกรกฎาคมถึงเดือนธันวาคม พ.ศ. 2567

ภาคผนวก 7-4

บันทึกสถิติอุบัติเหตุ



จัดทำโดย

บริษัท เอ็นทิก จำกัด



3/4 ถนนประเสริฐนฤกิจ แขวงคลองกุ่ม เขตบึงกุ่ม กรุงเทพมหานคร 10240

มกราคม 2568











### ผู้จัดการความปลอดภัยโครงการ





บริษัท จัมโบ้ เจตตี้ จำกัด

รายงานผลการปฏิบัติตามมาตรการป้องกันและแก้ไขผลกระทบสิ่งแวดล้อม  
และมาตรการติดตามตรวจสอบผลกระทบสิ่งแวดล้อม (ระยะดำเนินการ)

โครงการก่อสร้างท่าเทียบเรือส่วนขยายของบริษัท จัมโบ้ เจตตี้ จำกัด

ระหว่างเดือนกรกฎาคมถึงเดือนธันวาคม พ.ศ. 2567

ภาคผนวก 8

แผนปฏิบัติการด้านการใช้ไฟฟ้า



จัดทำโดย

บริษัท เอ็นทิก จำกัด



3/4 ถนนประเสริฐนุกิจ แขวงคลองกุ่ม เขตบึงกุ่ม กรุงเทพมหานคร 10240

มกราคม 2568





บริษัท จัมโบ้ เจตตี้ จำกัด

รายงานผลการปฏิบัติตามมาตรการป้องกันและแก้ไขผลกระทบสิ่งแวดล้อม  
และมาตรการติดตามตรวจสอบผลกระทบสิ่งแวดล้อม (ระยะดำเนินการ)

โครงการก่อสร้างท่าเทียบเรือส่วนขยายของบริษัท จัมโบ้ เจตตี้ จำกัด

ระหว่างเดือนกรกฎาคมถึงเดือนธันวาคม พ.ศ. 2567

ภาคผนวก 8-1

ตัวอย่างเอกสารการตรวจสอบอุปกรณ์ไฟฟ้า



จัดทำโดย

บริษัท เอ็นทิก จำกัด



3/4 ถนนประเสริฐนฤกิจ แขวงคลองกุ่ม เขตบึงกุ่ม กรุงเทพมหานคร 10240

มกราคม 2568







[illegible]

รายการ<sup>1</sup>ไม่ได้ทำการตรวจสอบหรือตรวจสอบ<sup>2</sup>ให้ระบบ<sup>3</sup> NA (NOT APPLICABLE) ที่องค์หมายเหตุ

สรุปผลการบำรุงรักษาหลังการปฏิบัติงาน (ให้สรุปผลรวมกับการทดสอบน้ำหนักบนแปลน (ตัว))

☒ น้อยลงและอาจมีสภาพที่ดี ☐ น้อยลงและอาจมีข้อบกพร่อง ☐ น้อยลงและอาจมีข้อบกพร่องมาก ☐ น้อยลงและอาจมีข้อบกพร่องมาก / ปรับปรุงบ้างเท่านั้น

**Summary**

ผู้ตรวจสอบ	วันที่ 29 / 11 / 67
ผู้ตรวจสอบ	วันที่ 29 / 11 / 67
ผู้ทวนสอบ	วันที่ 29 / 11 / 67

[illegible]



เบอร์งานบริการ		ชื่อลูกค้า	หมายเลขเครื่อง		วันที่ 22
ลำดับ	หัวข้อการตรวจสอบ	มาตรฐาน	ผลการตรวจสอบ	ผลการแก้ไข	หมายเหตุ
11	อุปกรณ์วัดความดัน 1. สภาพภายนอก 2. ระดับน้ำมัน	รุ่นที่ 1111111111 มีระดับน้ำมัน	OK	OK	
12	อุปกรณ์วัดอุณหภูมิ 1. อุปกรณ์วัดอุณหภูมิ 2. ระดับน้ำมัน	รุ่นที่ 1111111111 มีระดับน้ำมัน	OK	OK	
13	Winding Temperature 1. ระดับอุณหภูมิ 2. ระดับอุณหภูมิ	รุ่นที่ 1111111111 มีระดับอุณหภูมิ	OK	OK	
14	การระบายความร้อนของหม้อแปลง 1. มีพัดลม 2. สภาพการทำงานของพัดลม	รุ่นที่ 1111111111 มีพัดลม	OK	OK	
15	การรั่วซึม 1. มีรอยรั่วซึม 2. ระดับน้ำมัน	รุ่นที่ 1111111111 มีระดับน้ำมัน	OK	OK	
16	การติดตั้งของถังหม้อแปลง 1. มีถังหม้อแปลง 2. ระดับน้ำมัน	รุ่นที่ 1111111111 มีระดับน้ำมัน	OK	OK	
17	สิ่งกีดขวางของสายเคเบิลหม้อแปลง 1. มีสิ่งกีดขวาง 2. ระดับน้ำมัน	รุ่นที่ 1111111111 มีระดับน้ำมัน	OK	OK	
18	น้ำมัน / ทรานส์ฟอร์มเมอร์ 1. มีน้ำมัน 2. ระดับน้ำมัน	รุ่นที่ 1111111111 มีระดับน้ำมัน	OK	OK	
19	สายเคเบิลของหม้อแปลง 1. มีสายเคเบิล 2. ระดับน้ำมัน	รุ่นที่ 1111111111 มีระดับน้ำมัน	OK	OK	
20	อุปกรณ์ป้องกันความเสียหาย 1. อุปกรณ์ป้องกัน 2. ระดับน้ำมัน	รุ่นที่ 1111111111 มีระดับน้ำมัน	OK	OK	
21	ค่าแรงดันไฟฟ้าของหม้อแปลง 1. มีค่าแรงดันไฟฟ้า 2. ระดับน้ำมัน	รุ่นที่ 1111111111 มีระดับน้ำมัน	OK	OK	
22	ค่าแรงดันไฟฟ้าของหม้อแปลง 1. มีค่าแรงดันไฟฟ้า 2. ระดับน้ำมัน	รุ่นที่ 1111111111 มีระดับน้ำมัน	OK	OK	
23	การเก็บตัวอย่างน้ำมันหม้อแปลง 1. มีตัวอย่างน้ำมัน 2. ระดับน้ำมัน	รุ่นที่ 1111111111 มีระดับน้ำมัน	OK	OK	

รายการได้ไม่ได้รับการตรวจสอบหรือตรวจสอบไม่ได้ให้ระบุ NA (NOT APPLICABLE) ที่ช่องหมายเหตุ

สรุปผลการบำรุงรักษาหม้อแปลง (ให้ใส่ข้อมูลรวมกับการตรวจสอบน้ำมันหม้อแปลง (ถ้ามี))

หมายเหตุ: หมายเหตุและอุปกรณ์ที่มีสภาพปกติ OK หมายเหตุและอุปกรณ์ที่มีสภาพผิดปกติ NG หมายเหตุและอุปกรณ์ที่มีสภาพผิดปกติ NG

วันที่ 29/11/67

ผู้ตรวจสอบ: [Redacted]

ผู้ทบทวน: [Redacted]

วันที่ 29/11/67

บริษัท เอกวิศวะวิศวกรรม จำกัด (มหาชน)		วันที่ 29/11/67
แบบฟอร์มตรวจสอบหม้อแปลงชนิดน้ำมัน		หน้า 1/2
ชนิดของหม้อแปลง		<input type="radio"/> Conservator ( ) <input type="radio"/> มีถังลม ( ) <input type="radio"/> Nitrogen sealed ( ) <input type="radio"/> Fully with oil sealed ( ) <input type="radio"/> Gas Cushion ( )
รหัสแบบหม้อแปลง		<input type="radio"/> Pad Mounted ( ) <input type="radio"/> Other ( )
จำนวนหม้อแปลง		เบอร์งานบริการ: 235001047 จำนวน: 2
ลักษณะงานบริการ		2. งานซ่อมบำรุงรักษา
ข้อมูล Name Plate ขนาด		250 kVA, 3 เฟส, ให้เข้า 22000 V, 6.56 A, 10000 kVA, 3.4 A, ความถี่ 50 Hz.
เวลาตรวจวัด (Day)		1. ปริมาณน้ำมัน 21% ลิตร / kg. น้ำหนักถัง 301 kg. มีหีบลอย 2011.
หมายเลขเครื่อง		5408103, ชนิดของน้ำมัน Mineral Oil R-Temp Fluid Silicone Oil
ผู้ผลิต		Item Code: 5408103
ลักษณะการติดตั้ง		1. ในอาคาร ( ) 2. นอกอาคาร ( ) 3. ในห้องหม้อแปลง ( ) 4. Cable Box Type ( ) 5. เสา ( ) 6. Bus bar ( ) 7. Cable / ขา ( )
ชนิดน้ำมัน		HT ( ) / ชนิด ( ) L.T. ( ) Bus bar ( ) Bus duct ( ) Cable / ขา ( )
อุปกรณ์ติดตั้งทางด้านแรงดันสูง		1. 110 kV ( ) 2. 132 kV ( ) 3. 154 kV ( ) 4. 175 kV ( ) 5. 220 kV ( )
ลำดับ	หัวข้อการตรวจสอบ	ผลการตรวจสอบ
1	เสียงการรั่วของหม้อแปลง (ขณะทำงาน)	ไม่มีเสียงผิดปกติ <input type="radio"/> ใช้ได้ <input type="radio"/> ใช้ไม่ได้
2	ตรวจวัดอุณหภูมิ (ที่ 1 นาที)	22-36 kV $\geq$ 250 MVA, 6.6-19 kV $\geq$ 200 MVA, < 6.6 kV $\geq$ 100 MVA ที่ 40 °C 1. ระดับอุณหภูมิ (2500 V) <input type="radio"/> ใช้ได้ <input type="radio"/> ใช้ไม่ได้ 2. ระดับอุณหภูมิ (2500 V) <input type="radio"/> ใช้ได้ <input type="radio"/> ใช้ไม่ได้ 3. ระดับอุณหภูมิ (2500 V) <input type="radio"/> ใช้ได้ <input type="radio"/> ใช้ไม่ได้
3	ที่ระดับน้ำมัน	ระดับน้ำมัน <input type="radio"/> มี <input type="radio"/> ไม่มี 1. ระดับน้ำมัน (2500 V) <input type="radio"/> มี <input type="radio"/> ไม่มี 2. ระดับน้ำมัน (2500 V) <input type="radio"/> มี <input type="radio"/> ไม่มี 3. ระดับน้ำมัน (2500 V) <input type="radio"/> มี <input type="radio"/> ไม่มี
4	ชุดหม้อแปลง	ชุดหม้อแปลง <input type="radio"/> มี <input type="radio"/> ไม่มี 1. สภาพของชุดหม้อแปลง <input type="radio"/> มี <input type="radio"/> ไม่มี 2. สภาพของชุดหม้อแปลง <input type="radio"/> มี <input type="radio"/> ไม่มี 3. สภาพของชุดหม้อแปลง <input type="radio"/> มี <input type="radio"/> ไม่มี
5	ชุดหม้อแปลง	ชุดหม้อแปลง <input type="radio"/> มี <input type="radio"/> ไม่มี 1. ระดับอุณหภูมิ (2500 V) <input type="radio"/> มี <input type="radio"/> ไม่มี 2. ระดับอุณหภูมิ (2500 V) <input type="radio"/> มี <input type="radio"/> ไม่มี 3. ระดับอุณหภูมิ (2500 V) <input type="radio"/> มี <input type="radio"/> ไม่มี
6	ชุดหม้อแปลง	ชุดหม้อแปลง <input type="radio"/> มี <input type="radio"/> ไม่มี 1. ระดับอุณหภูมิ (2500 V) <input type="radio"/> มี <input type="radio"/> ไม่มี 2. ระดับอุณหภูมิ (2500 V) <input type="radio"/> มี <input type="radio"/> ไม่มี 3. ระดับอุณหภูมิ (2500 V) <input type="radio"/> มี <input type="radio"/> ไม่มี
7	ชุดหม้อแปลง	ชุดหม้อแปลง <input type="radio"/> มี <input type="radio"/> ไม่มี 1. ระดับอุณหภูมิ (2500 V) <input type="radio"/> มี <input type="radio"/> ไม่มี 2. ระดับอุณหภูมิ (2500 V) <input type="radio"/> มี <input type="radio"/> ไม่มี 3. ระดับอุณหภูมิ (2500 V) <input type="radio"/> มี <input type="radio"/> ไม่มี
8	ชุดหม้อแปลง	ชุดหม้อแปลง <input type="radio"/> มี <input type="radio"/> ไม่มี 1. ระดับอุณหภูมิ (2500 V) <input type="radio"/> มี <input type="radio"/> ไม่มี 2. ระดับอุณหภูมิ (2500 V) <input type="radio"/> มี <input type="radio"/> ไม่มี 3. ระดับอุณหภูมิ (2500 V) <input type="radio"/> มี <input type="radio"/> ไม่มี
9	ชุดหม้อแปลง	ชุดหม้อแปลง <input type="radio"/> มี <input type="radio"/> ไม่มี 1. ระดับอุณหภูมิ (2500 V) <input type="radio"/> มี <input type="radio"/> ไม่มี 2. ระดับอุณหภูมิ (2500 V) <input type="radio"/> มี <input type="radio"/> ไม่มี 3. ระดับอุณหภูมิ (2500 V) <input type="radio"/> มี <input type="radio"/> ไม่มี
10	ชุดหม้อแปลง	ชุดหม้อแปลง <input type="radio"/> มี <input type="radio"/> ไม่มี 1. ระดับอุณหภูมิ (2500 V) <input type="radio"/> มี <input type="radio"/> ไม่มี 2. ระดับอุณหภูมิ (2500 V) <input type="radio"/> มี <input type="radio"/> ไม่มี 3. ระดับอุณหภูมิ (2500 V) <input type="radio"/> มี <input type="radio"/> ไม่มี



[illegible]

รายการได้<sup>14</sup> N<sup>15</sup> ได้ทำการตรวจสอบหรือตรวจสอบ<sup>16</sup> มีได้ระบุ<sup>17</sup> NA (NOT APPLICABLE) ที่ของหมายเหตุ

สรุปผลการทำวิจัยทางด้านการปฏิบัติงาน (ให้สรุปผลรวมกับการทดสอบแบบแผนเปลี่ยนแปลง (ถ้ามี))

☒ หม้อแปลงและอุปกรณ์สภาพปกติ    ☐ หม้อแปลงและอุปกรณ์ชำรุด / ปรับปรุงกำลังทันที  
☐ หม้อแปลงและอุปกรณ์ชำรุดเล็กน้อย    ☐ หม้อแปลงมีสภาพผิดปกติ / ปรับปรุงกำลังทันที

## Journalism

[illegible][illegible]



[illegible]

รายการได้<sup>๕๖</sup>ได้ทำการตรวจสอบหรือตรวจสอบ<sup>๕๗</sup>ได้<sup>๕๘</sup>หรือไม่ (NOT APPLICABLE) ที่ของหมายเหตุ

สรุปผลการนำร่องการปฏิบัติงาน (ให้สรุปผลรวมกับการทดสอบนำมาเสนอแปลง (ถ้ามี))

○ **หม้อแปลงและอุปกรณ์สภาวะปกติ** ○ หม้อแปลงและอุปกรณ์เชื่อมต่อ / ปรับปรุงกำลังน้อย

## Summary

ผู้ปกครอง _____ ถนน ๖๔ _____ วันที่ _____ / _____ / _____	ผู้เรียน _____ ถนน ๑๑ ม. ๒๕ _____ วันที่ ๒๙ / ๑ / ๖๕
---	--

[illegible]













บริษัท จัมโบ้ เจตตี้ จำกัด

รายงานผลการปฏิบัติตามมาตรการป้องกันและแก้ไขผลกระทบสิ่งแวดล้อม  
และมาตรการติดตามตรวจสอบผลกระทบสิ่งแวดล้อม (ระยะดำเนินการ)

โครงการก่อสร้างท่าเทียบเรือส่วนขยายของบริษัท จัมโบ้ เจตตี้ จำกัด

ระหว่างเดือนกรกฎาคมถึงเดือนธันวาคม พ.ศ. 2567

ภาคผนวก 9

แผนปฏิบัติการด้านการใช้น้ำ



จัดทำโดย

บริษัท เอ็นทิก จำกัด



3/4 ถนนประเสริฐนุกิจ แขวงคลองกุ่ม เขตบึงกุ่ม กรุงเทพมหานคร 10240

มกราคม 2568





บริษัท จัมโบ้ เจตตี้ จำกัด

รายงานผลการปฏิบัติตามมาตรการป้องกันและแก้ไขผลกระทบสิ่งแวดล้อม  
และมาตรการติดตามตรวจสอบผลกระทบสิ่งแวดล้อม (ระยะดำเนินการ)

โครงการก่อสร้างท่าเทียบเรือส่วนขยายของบริษัท จัมโบ้ เจตตี้ จำกัด

ระหว่างเดือนกรกฎาคมถึงเดือนธันวาคม พ.ศ. 2567

ภาคผนวก 9-1

เอกสารการตรวจสอบอุปกรณ์ประปา โถสุขภัณฑ์



จัดทำโดย

บริษัท เอ็นทิก จำกัด



3/4 ถนนประเสริฐนุกิจ แขวงคลองกุ่ม เขตบึงกุ่ม กรุงเทพมหานคร 10240

มกราคม 2568



บริษัท จัมโบ้ เจริญ จำกัด				
แบบฟอร์มตรวจสอบสุขภาพผู้คนที่ ท่อประปา วาล์วน้ำ ก๊อกน้ำ				
ประจำเดือน :	พื้นที่ : ตำบลระก้า	วคป		
	ผู้ตรวจเช็ค	5 / 8 / 67		
	ผู้ตรวจสอบ	8 / 8 / 67		
รายละเอียดในการตรวจสอบ				
ลำดับ	รายการตรวจสอบ	ปกติ	ผิดปกติ	การดำเนินการแก้ไข
1	อ่างล้างหน้าอยู่ในสภาพดี ไม่รั่วซึม	/		
2	โถปัสสาวะอยู่ในสภาพดี ไม่รั่วซึม	/		
3	โถส้วมอยู่ในสภาพดี ไม่รั่วซึม	/		
4	ระบบท่อน้ำประปาอยู่ในสภาพดี ไม่รั่วซึม	/		
5	วาล์วประปาอยู่ในสภาพดี ไม่รั่วซึม	/		
6	ก๊อกประปาอยู่ในสภาพดี ไม่รั่วซึม	/		

หมายเหตุ : เครื่องหมาย ✓ (ปกติ) ✗ (ผิดปกติ)

ปัญหาที่พบ

บริษัท จัมโบ้ เจริญ จำกัด				
แบบฟอร์มตรวจสอบสุขภาพผู้คนที่ ท่อประปา วาล์วน้ำ ก๊อกน้ำ				
ประจำเดือน :	พื้นที่ : ตำบลระก้า	วคป		
	ผู้ตรวจเช็ค	10 / 7 / 67		
	ผู้ตรวจสอบ	12 / 7 / 67		
รายละเอียดในการตรวจสอบ				
ลำดับ	รายการตรวจสอบ	ปกติ	ผิดปกติ	การดำเนินการแก้ไข
1	อ่างล้างหน้าอยู่ในสภาพดี ไม่รั่วซึม	/		
2	โถปัสสาวะอยู่ในสภาพดี ไม่รั่วซึม	/		
3	โถส้วมอยู่ในสภาพดี ไม่รั่วซึม	/		
4	ระบบท่อน้ำประปาอยู่ในสภาพดี ไม่รั่วซึม	/		
5	วาล์วประปาอยู่ในสภาพดี ไม่รั่วซึม	/		
6	ก๊อกประปาอยู่ในสภาพดี ไม่รั่วซึม	/		

หมายเหตุ : เครื่องหมาย ✓ (ปกติ) ✗ (ผิดปกติ)

ปัญหาที่พบ



บริษัท จัมโบ้ เจตตี้ จำกัด					
แบบฟอร์มตรวจสอบสุขภาพเพื่อประกอบอาชีพ วาស់น้ำ ก้อนน้ำ					
รายละเอียดในการตรวจสอบ					
ประจำเดือน :	๗/๐๔/๖๗	พื้นที่ : ตำบลระกำ		วัดปล	
		ผู้ตรวจเช็ค		๙ / ๑๐ / ๖๗	
		ผู้ตรวจสอบ		๑๑ / ๑๐ / ๖๗	
ลำดับ	รายการตรวจสอบ	ปกติ	ผิดปกติ	การดำเนินการแก้ไข	
1	อ่างล้างหน้าอยู่ในสภาพดี ไม่รั่วซึม	✓			
2	โถปัสสาวะอยู่ในสภาพดี ไม่รั่วซึม	✓			
3	โถส้วมอยู่ในสภาพดี ไม่รั่วซึม	✓			
4	ระบบท่อน้ำประปาอยู่ในสภาพดี ไม่รั่วซึม	✓			
5	วาล์วประปาอยู่ในสภาพดี ไม่รั่วซึม	✓			
6	ก๊อกประปาอยู่ในสภาพดี ไม่รั่วซึม	✓			

หมายเหตุ : เครื่องหมาย ✓ (ปกติ) ✗ (ผิดปกติ)

ปัญหาที่พบ

บริษัท จัมโบ้ เจตตี้ จำกัด					
แบบฟอร์มตรวจสอบสุขภาพเพื่อประกอบอาชีพ วาស់น้ำ ก้อนน้ำ					
รายละเอียดในการตรวจสอบ					
ประจำเดือน :	กันยายน	พื้นที่ : ตำบลระกำ		วัดปล	
		ผู้ตรวจเช็ค		๑๖ / ๙ / ๖๗	
		ผู้ตรวจสอบ		๑๗ / ๙ / ๖๗	
ลำดับ	รายการตรวจสอบ	ปกติ	ผิดปกติ	การดำเนินการแก้ไข	
1	อ่างล้างหน้าอยู่ในสภาพดี ไม่รั่วซึม	✓			
2	โถปัสสาวะอยู่ในสภาพดี ไม่รั่วซึม	✓			
3	โถส้วมอยู่ในสภาพดี ไม่รั่วซึม	✓			
4	ระบบท่อน้ำประปาอยู่ในสภาพดี ไม่รั่วซึม	✓			
5	วาล์วประปาอยู่ในสภาพดี ไม่รั่วซึม	✓			
6	ก๊อกประปาอยู่ในสภาพดี ไม่รั่วซึม	✓			

หมายเหตุ : เครื่องหมาย ✓ (ปกติ) ✗ (ผิดปกติ)

ปัญหาที่พบ



บริษัท จัมโบ้ เจตตี้ จำกัด				
แบบฟอร์มตรวจสอบสุขภาพสัตว์ ท่อประปา วาล์วน้ำ ก๊อกน้ำ				
ประจำเดือน :	พื้นที่ : ตำบลระก้า	ผู้ตรวจเช็ค	ผู้ตรวจสอบ	วคป
				11 / 12 / 67
				12 / 12 / 67
รายละเอียดในการตรวจสอบ				
ลำดับ	รายการตรวจสอบ	ปกติ	ผิดปกติ	การดำเนินการแก้ไข
1	อ่างล้างหน้าอยู่ในสภาพดี ไม่รั่วซึม	✓		
2	โถปัสสาวะอยู่ในสภาพดี ไม่รั่วซึม	✓		
3	โถส้วมอยู่ในสภาพดี ไม่รั่วซึม	✓		
4	ระบบท่อน้ำประปาอยู่ในสภาพดี ไม่รั่วซึม	✓		
5	วาล์วประปาอยู่ในสภาพดี ไม่รั่วซึม	✓		
6	ก๊อกประปาอยู่ในสภาพดี ไม่รั่วซึม	✓		

หมายเหตุ : เครื่องหมาย ✓ (ปกติ) ✗ (ผิดปกติ)

ปัญหาที่พบ

บริษัท จัมโบ้ เจตตี้ จำกัด				
แบบฟอร์มตรวจสอบสุขภาพสัตว์ ท่อประปา วาล์วน้ำ ก๊อกน้ำ				
ประจำเดือน :	พื้นที่ : ตำบลระก้า	ผู้ตรวจเช็ค	ผู้ตรวจสอบ	วคป
				14 / 11 / 67
				15 / 11 / 67
รายละเอียดในการตรวจสอบ				
ลำดับ	รายการตรวจสอบ	ปกติ	ผิดปกติ	การดำเนินการแก้ไข
1	อ่างล้างหน้าอยู่ในสภาพดี ไม่รั่วซึม	✓		
2	โถปัสสาวะอยู่ในสภาพดี ไม่รั่วซึม	✓		
3	โถส้วมอยู่ในสภาพดี ไม่รั่วซึม	✓		
4	ระบบท่อน้ำประปาอยู่ในสภาพดี ไม่รั่วซึม	✓		ระงับการเดิน 100 (เปลี่ยนท่อประปา)
5	วาล์วประปาอยู่ในสภาพดี ไม่รั่วซึม	✓		
6	ก๊อกประปาอยู่ในสภาพดี ไม่รั่วซึม	✓		

หมายเหตุ : เครื่องหมาย ✓ (ปกติ) ✗ (ผิดปกติ)

ปัญหาที่พบ





บริษัท จัมโบ้ เจตตี้ จำกัด

รายงานผลการปฏิบัติตามมาตรการป้องกันและแก้ไขผลกระทบสิ่งแวดล้อม  
และมาตรการติดตามตรวจสอบผลกระทบสิ่งแวดล้อม (ระยะดำเนินการ)

โครงการก่อสร้างท่าเทียบเรือส่วนขยายของบริษัท จัมโบ้ เจตตี้ จำกัด

ระหว่างเดือนกรกฎาคมถึงเดือนธันวาคม พ.ศ. 2567

ภาคผนวก 10

แผนปฏิบัติการด้านการจัดการน้ำเสีย



จัดทำโดย

บริษัท เอ็นทิก จำกัด



3/4 ถนนประเสริฐนุกิจ แขวงคลองกุ่ม เขตบึงกุ่ม กรุงเทพมหานคร 10240

มกราคม 2568





บริษัท จัมโบ้ เจตตี้ จำกัด

รายงานผลการปฏิบัติตามมาตรการป้องกันและแก้ไขผลกระทบสิ่งแวดล้อม  
และมาตรการติดตามตรวจสอบผลกระทบสิ่งแวดล้อม (ระยะดำเนินการ)

โครงการก่อสร้างท่าเทียบเรือส่วนขยายของบริษัท จัมโบ้ เจตตี้ จำกัด

ระหว่างเดือนกรกฎาคมถึงเดือนธันวาคม พ.ศ. 2567

ภาคผนวก 10-1

แผนการจัดการของเสียจากเรือ/มาตรการความปลอดภัย  
การป้องกันและขจัดมลพิษทางน้ำ  
เนื่องจากน้ำมัน ถ่านหิน เคมีภัณฑ์ และสารที่เป็นอันตรายประจำเรือ



จัดทำโดย

บริษัท เอ็นทิก จำกัด



3/4 ถนนประเสริฐนฤกิจ แขวงคลองกุ่ม เขตบึงกุ่ม กรุงเทพมหานคร 10240

มกราคม 2568



**แผนปฏิบัติการประจำทำเรือเพื่อป้องกัน  
และขจัดมลพิษทางน้ำเนื่องจากน้ำมัน  
เคมีภัณฑ์ และสารที่เป็นอันตราย**



**บริษัท จัมโบ้ เจตตี จำกัด  
(ป่อโพง)**

**ตำบลบางระกำ อำเภอนครหลวง  
จังหวัดพระนครศรีอยุธยา**

**คำนำ**

ด้วย กรมเจ้าท่า ได้ออกประกาศกรมเจ้าท่าที่ 136/2564 ลงวันที่ 30 มิถุนายน 2564 กำหนดให้ทำเรือต้องมีแผนการจัดการของเสียจากเรือประจำทำเรือ เพื่อป้องกันปัญหามลพิษทางน้ำที่เกิดจากกิจกรรมของเรือในปฏิบัติการขนถ่ายสินค้า บริษัท จัมโบ้ เจตตี จึงได้จัดทำแผนจัดการของเสียจากเรือประจำทำเรือ ของบริษัทฯ โดยมีองค์ประกอบของแผนประกอบไปด้วย ภูมิหลังของสถานประกอบการ วัตถุประสงค์ของแผน แผนจัดการของเสียจากเรือ และแผนมาตรการป้องกันของเสียจากเรือตกหล่นหรือรั่วไหล ซึ่งมีรายละเอียดเป็นไปตามประกาศกรมเจ้าท่า และเป็นแนวทางการปฏิบัติของผู้ปฏิบัติงานในจัดเก็บ ขนถ่าย และกำจัดสิ่งปฏิกูลและมูลฝอยให้ถูกต้องด้วยสุทธักขณะเพื่อประโยชน์ในการรักษาความสะอาดเป็นไปตามประกาศของกรมเจ้าท่า จึงจำเป็นต้องจัดทำแผนจัดการของเสียจากเรือประจำทำเรือของบริษัทฯ

บริษัท จัมโบ้ เจตตี จำกัด  
31 มีนาคม 2565



สารบัญ

ส่วนที่ 1 บทนำ	
- ภูมิหลังของสถานประกอบการ	
- วิสัยทัศน์ของแผน	
ส่วนที่ 2 การกำหนดองค์กรและหน้าที่ความรับผิดชอบ	
- แผนผังการปฏิบัติงาน (Flow Chart)	
- แผนปฏิบัติการ	
ส่วนที่ 3 การปฏิบัติการ	
- การติดตามและประเมินผลของตัวชี้ของผลลัพธ์	
- การขอความช่วยเหลือ	
- การเลือกใช้วิธีการและอุปกรณ์จัดผลลัพธ์	
- การเสนอให้ยุติการปฏิบัติงานและถอนกำลัง	
ส่วนที่ 4 การรายงานและการสื่อสาร	
- การแจ้งข่าวเบื้องต้น	
- แบบการรายงานเหตุการณ์	
- การรายงานสรุปเหตุการณ์	
ส่วนที่ 5 งานธุรการและงานสนับสนุน	
- ค่าใช้จ่าย	
- การจัดเตรียมหลักฐาน	
- การปรับปรุงแผน	

\*\*\*\*\*

ส่วนที่ 1

บทนำ

1. บทนำ	
1.1 ภูมิหลังของสถานประกอบการ	

ท่าเทียบเรือ จมโบ้ เขตใต้ ของบริษัท จมโบ้ เขตใต้ จำกัด ตั้งอยู่ที่ 96/3 หมู่ที่ 5 ถนนบ่อโพง - ท่าเรือ ตำบลบึงระก้า อำเภอนครหลวง จังหวัดพระนครศรีอยุธยา ดำเนินธุรกิจให้บริการผ่านท่าและขนถ่ายสินค้า โดยนายลัทธิ ชู เส้ง ตามหนังสือรับรองบริษัท ที่ได้จดทะเบียนเป็นนิติบุคคล ตามประมวลกฎหมายแพ่ง และพาณิชย์ เมื่อวันที่ 24 เมษายน 2543 ทะเบียนนิติบุคคลเลขที่ 0105543039823

- ชื่อบริษัท จมโบ้ เขตใต้ จำกัด
- กรรมการของบริษัทมี 4 คน

1. 
2. 
3. 
4. 

- จำนวนหรือชื่อกรรมการซึ่งลงชื่อผูกพันบริษัทได้คือ กรรมการสองคนลงลายมือชื่อร่วมกัน และประทับตราสำคัญของบริษัท
-  ทพ.เจตพระเบ

- สำนักงานแห่งใหญ่ ตั้งอยู่เลขที่ 273 ซอยสุขสวัสดิ์ 27 แขวงบางปะกอก เขตราชบุรีบูรณะ จังหวัดกรุงเทพมหานคร

- สำนักงานสาขาที่ (1) ตั้งอยู่เลขที่ 96/3 หมู่ที่ 5 ตำบลบ่อโพง อำเภอนครหลวง จังหวัดพระนครศรีอยุธยา

- สำนักงานสาขาที่ (2) ตั้งอยู่เลขที่ 101 หมู่ที่ 2 ตำบลคลองสะแก อำเภอนครหลวง จังหวัดพระนครศรีอยุธยา

- สำนักงานสาขาที่ (3) ตั้งอยู่เลขที่ 89/1 หมู่ที่ 2 ตำบลบึงระก้า อำเภอนครหลวง จังหวัดพระนครศรีอยุธยา



- สำนักงานสาขาที่ (4) ตั้งอยู่เลขที่ 96/4 หมู่ที่ 5 ตำบลบ่อโพธิ์ อำเภอนครหลวง จังหวัด พระนครศรีอยุธยา
- สำนักงานสาขาที่ (5) ตั้งอยู่เลขที่ 18/2 หมู่ที่ 6 ตำบลบางเคื่อ อำเภอบางปะหัน จังหวัด พระนครศรีอยุธยา
- วัดประสงฆ์ของบวรที่มี 26 ชื่อตามเอกสารแนบท้ายของหนังสือรับรอง

ข้อมูลพื้นฐานของท่าเรือ

ชื่อท่าเรือ	บริษัท จัมโบ้ เจตต์ จำกัด (บ่อโพธิ์)	
เจ้าของ/ผู้บริหาร	บริษัท จัมโบ้ เจตต์ จำกัด / นายลิ้ม ชู เส่ง	
ประเภทการใช้	บริการผ่านท่าและขนถ่ายสินค้า	
สถานที่ตั้งและอาณาเขต		
ทิศเหนือ	ติดกับ	บริษัท ยูเอเอส พอร์ต เซอร์วิสเอส จำกัด
ทิศใต้	ติดกับ	บริษัท เหมืองแร่สำลิมพัฒนา จำกัด
ทิศตะวันออก	ติดกับ	แม่น้ำป่าสัก
ทิศตะวันตก	ติดกับ	ถนนหลวง หมายเลข อย.2033
พิกัด	Latitude 14°27'8.74"N Longitude 100°35'54.69"E	
แม่น้ำ	แม่น้ำป่าสัก	
พื้นที่ท่าเทียบเรือ	12 ไร่ 3 งาน 158 ตารางวา	
	ท่าเทียบเรือที่ 1 ใบอนุญาตสิ่งล่วงล้ำลำน้ำเลขที่ 30/2544	
	ลงวันที่ 12 เมษายน 2544 ออกโดย กรมเจ้าท่า	
	ท่าเทียบเรือที่ 2 ใบอนุญาตสิ่งล่วงล้ำลำน้ำเลขที่ 597/2561	
	ลงวันที่ 23 สิงหาคม 2561 ออกโดย กรมเจ้าท่า	

ขนาดท่าเทียบเรือ	มีพื้นที่ท่าเทียบเรือที่ 1 ขนาด 2,726.535 ตารางเมตร	
	มีพื้นที่ท่าเทียบเรือที่ 2 ขนาด 1,139.856 ตารางเมตร	
	พื้นที่หลังท่าเทียบเรือที่ 1 ขนาด 8 ไร่ 1 งาน 151 ตารางวา	
	พื้นที่หลังท่าเทียบเรือที่ 2 ขนาด 4 ไร่ 2 งาน 7 ตารางวา	
นายท่า	นายพิพัฒน์ พูลพิพัฒน์	
PFSO	นายวิרון ชื่นกันกง	
จำนวนพนักงานทั้งหมด	75 คน	
จำนวนพนักงานที่ปฏิบัติงานบนท่าเรือ	55 คน	
เริ่มดำเนินการเมื่อวันที่	24 เมษายน 2543	

1.2 วัตถุประสงค์ของแผน

- 1) เพื่อเป็นแนวทางการปฏิบัติประจำท่าเรือในการป้องกันและจัดระเบียบทางน้ำ
- 2) เพื่อระบับเหตุและบรรเทาการเกิดมลพิษทางน้ำอันเนื่องมาจากน้ำมัน
- 3) เพื่อกำหนดแนวทางดำเนินงานและหน้าที่รับผิดชอบให้สามารถป้องกันและจัดมลพิษทางน้ำ และทรัพยากรธรรมชาติ ตามประกาศกรมเจ้าท่าที่ 134/2564 เรื่อง มาตราการควบคุมความปลอดภัย และการป้องกัน และขจัดมลพิษทางน้ำเนื่องจากน้ำมัน เคมีภัณฑ์ และสารที่เป็นอันตรายประจำท่าเรือ ประกาศกรมเจ้าท่าที่ 136/2564 เรื่อง แนวทางการจัดการท่าเรือ และการปฏิบัติภารกิจป้องกันและขจัดมลพิษทางน้ำ เนื่องจากน้ำมัน เคมีภัณฑ์ และสารที่เป็นอันตราย ประกาศกรมเจ้าท่าที่ 137/2564 เรื่อง กำหนดให้ท่าเทียบเรือ รับส่งคนโดยสาร และท่าเทียบเรือขนส่งสินค้าต้องจัดให้มีการรองรับของเสียจากเรือ (Reception Facilities)

1.3 ขอบเขตพื้นที่รับผิดชอบ

แผนปฏิบัติการประจำท่าเรือเพื่อป้องกันและจัดมลพิษทางน้ำ เนื่องจากน้ำมัน เคมีภัณฑ์ และ สารอันตราย ฉบับนี้จะใช้ในการปฏิบัติการ จัดป้องกันและขจัดมลพิษทางน้ำ ที่เกิดขึ้นในแม่น้ำป่าสัก บริเวณหน้าท่าเทียบเรือของ บริษัท จัมโบ้ เจตต์ จำกัด จ.พระนครศรีอยุธยา



1.4 การวิเคราะห์ความเสี่ยง

1. ความเสี่ยง (Risk)

ความเสี่ยง คือ โอกาสที่จะเกิดความผิดพลาด ความเสียหาย การรั่วไหล ความสูญเสีย หรือเหตุการณ์ที่ไม่พึงประสงค์ หรือการกระทำใด ๆ ที่อาจเกิดขึ้นภายใต้สถานการณ์ที่ไม่แน่นอน ซึ่งอาจเกิดขึ้นในอนาคตและมีผลกระทบต่อทำให้การดำเนินงานไม่ประสบความสำเร็จตามวัตถุประสงค์และเป้าหมายขององค์กร ทั้งในด้านการตลาด การปฏิบัติงาน การเงินและการบริหาร

2. การบริหารความเสี่ยง

การบริหารความเสี่ยง คือ กระบวนการดำเนินงานขององค์กรที่เป็นระบบและต่อเนื่อง เพื่อช่วยให้องค์กรลดผลกระทบของโอกาสที่จะเกิดความเสียหาย ให้ระดับของความเสียหายและขนาดของความเสียหายที่จะเกิดขึ้นในอนาคต อยู่ในระดับที่ยอมรับได้ ประเมินได้ ควบคุมได้ และตรวจสอบได้อย่างมีระบบ โดยคำนึงถึงการบรรลุวัตถุประสงค์หรือเป้าหมายขององค์กรเป็นสำคัญ

3. ปัจจัยความเสี่ยง (Risk Factor)

ปัจจัยความเสี่ยง หมายถึง ต้นเหตุ หรือสาเหตุที่มีความเสี่ยง ที่จะทำให้เกิดปัญหาอุปสรรคที่กำหนดไว้ โดยอาจจะได้ตัวว่าเหตุการณ์นั้นจะเกิดขึ้นเมื่อใดและจะเกิดขึ้นได้อย่างไรและทำใน ทั้งนี้สาเหตุของความเสี่ยงที่ระบุว่าเป็นสาเหตุที่แท้จริง เพื่อจะได้วิเคราะห์และกำหนดมาตรการลดความเสี่ยงในภายหลังได้อย่างถูกต้อง ซึ่งปัจจัยความเสี่ยงพิจารณาได้จาก

- 1) ปัจจัยภายนอก เช่น เศรษฐกิจ สังคม การเมือง กฎหมาย ฯลฯ
- 2) ปัจจัยภายใน เช่น กฎระเบียบ ข้อบังคับภายในองค์กร ประสิทธิภาพของเจ้าหน้าที่ระบบการทำงาน ฯลฯ
- 4. การประเมินความเสี่ยง (Risk Assessment)

การประเมินความเสี่ยง หมายถึง กระบวนการระบุความเสี่ยง การวิเคราะห์ความเสี่ยงและจัดลำดับความเสี่ยง โดยการประเมินจากโอกาสที่จะเกิด (Likelihood) และผลกระทบ (Impact)

- 1) โอกาสที่จะเกิด (Likelihood) หมายถึง ความถี่หรือโอกาสที่จะเกิดเหตุการณ์ ความเสี่ยง
- 2) ผลกระทบ (Impact) หมายถึง ขนาดความรุนแรงของความเสี่ยงที่จะเกิดขึ้นหากเกิดเหตุการณ์ความเสี่ยง

3) ระดับของความเสี่ยง (Degree of Risk) หมายถึง สถานะของความเสี่ยงที่ได้จากประเมินโอกาสและผลกระทบของแต่ละปัจจัยเสี่ยงแบ่งเป็น 5 ระดับ คือ สูงมาก สูง ปานกลาง น้อย และน้อยมาก

การวิเคราะห์ความเสี่ยงอันตราย กรณีเกิดการรั่วไหลในปริมาณ อย่างถึงเลววิเคราะห์ห้รายงานผลการติดตามตรวจสอบคุณภาพสิ่งแวดล้อมในอนุญตทำเทียบเรือของบริษัท จัมโบ้เจ็ตดี จำกัด โดยแบ่งระดับความเสี่ยง ดังนี้

ระดับความเสี่ยง	การพิจารณาของต่อความเสี่ยง
ต่ำ	เป็นระดับความเสี่ยงที่ยอมรับได้ไม่จำเป็นต้องมีมาตรการควบคุมเพิ่มเติม
ปานกลาง	เป็นระดับความเสี่ยงที่ยอมรับได้ แต่ต้องมีมาตรการป้องกันและลดความเสี่ยง
สูง	เป็นระดับความเสี่ยงที่ยอมรับได้ แต่ต้องมีมาตรการป้องกันและลดความเสี่ยงก่อนที่จะเริ่มปฏิบัติงาน หากเป็นกิจกรรมที่กำลังดำเนินการอยู่ต้องทำการแก้ไขโดยเร่งด่วน
สูงมาก	เป็นระดับความเสี่ยงที่ไม่อาจยอมรับได้ ต้องหยุดการปฏิบัติงานจนกว่าจะลดความเสี่ยงให้อยู่ในระดับที่ยอมรับได้

5. การบริหารความเสี่ยง (Risk Management)

การบริหารความเสี่ยง หมายถึง กระบวนการที่ใช้ในการบริหารจัดการให้โอกาสที่จะเกิดเหตุการณ์ ความเสี่ยงลดลงหรือผลกระทบของความเสียหายจากเหตุการณ์เสี่ยงลดลงอยู่ในระดับที่ยอมรับได้ ซึ่งการจัดการความเสี่ยงมีหลายวิธีดังนี้

- 1) การยอมรับความเสี่ยง (Risk Acceptance) เป็นการยอมรับความเสี่ยงที่เกิดขึ้น เนื่องจากไม่คุ้มค่าในการจัดการควบคุมหรือป้องกันความเสี่ยง
- 2) การลด/การควบคุมความเสี่ยง (Risk Reduction) เป็นการปรับปรุงระบบการทำงาน หรือการออกแบบวิธีการทำงานใหม่เพื่อลดโอกาสที่จะเกิด หรือลดผลกระทบให้อยู่ในระดับที่ยอมรับได้
- 3) การกระจายความเสี่ยง หรือการโอนความเสี่ยง (Risk Sharing) เป็นการกระจายหรือถ่ายโอนความเสี่ยงให้ผู้ช่วยแบ่งความเสี่ยงไป
- 4) เลี่ยงความเสี่ยง (Risk Avoidance) เป็นการจัดการความเสี่ยงที่อยู่ในระดับสูงมาก และหน่วยงานไม่อาจยอมรับได้ จึงต้องตัดสินใจยกเลิกโครงการ/กิจกรรมนั้น
- 6. การควบคุม (Control)

การควบคุม หมายถึง นโยบาย แนวทาง หรือขั้นตอนปฏิบัติต่าง ๆ ซึ่งกระทำเพื่อลดความเสี่ยง และทำให้การดำเนินงานบรรลุวัตถุประสงค์ แบ่งได้ 4 ประเภท คือ



- 1) การควบคุมเพื่อการป้องกัน (Preventive Control) เป็นวิธีการควบคุมที่กำหนดขึ้นเพื่อป้องกันไม่ให้เกิดความเสี่ยง และข้อผิดพลาดตั้งแต่แรก
- 2) การควบคุมเพื่อให้ตรวจพบ (Detective Control) เป็นวิธีการควบคุมที่กำหนดขึ้นเพื่อค้นพบข้อผิดพลาดที่เกิดขึ้นแล้ว
- 3) การควบคุมโดยการชี้แนะ (Directive Control) เป็นวิธีการควบคุมที่ส่งเสริมหรือกระตุ้นให้เกิดความสำเร็จตามวัตถุประสงค์ที่ต้องการ
- 4) การควบคุมเพื่อการแก้ไข (Corrective Control) เป็นวิธีการควบคุมที่กำหนดขึ้นเพื่อแก้ไขข้อผิดพลาดที่เกิดขึ้นให้ถูกต้องหรือเพื่อหาวิธีการแก้ไขไม่ให้เกิดข้อผิดพลาดซ้ำอีกในอนาคต



ส่วนที่ 2

การกำหนดองค์กรและหน้าที่ความรับผิดชอบ

2. การกำหนดองค์กรและหน้าที่ความรับผิดชอบ

2.1 บทบาทหน้าที่/ผู้รับผิดชอบ

1. โครงสร้างป้องกันและขจัดมลพิษทางน้ำเบื้องต้นจากน้ำมัน เคมีภัณฑ์ และสารที่เป็นอันตราย

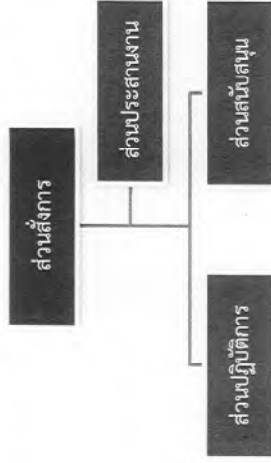

2. องค์ประกอบและหน้าที่

- 1) ส่วนสั่งการ มีหน้าที่ อำนาจการบริหารจัดการการเผชิญเหตุเพื่อรับมือการป้องกันและขจัดมลพิษทางน้ำเบื้องต้นจากน้ำมัน เคมีภัณฑ์ และสารที่เป็นอันตราย
- 2) ส่วนประสานงาน มีหน้าที่ ประสานงานกับ หน่วยงานภายนอกในการสนับสนุนความช่วยเหลือ
- 3) ส่วนปฏิบัติการ มีหน้าที่ ระงับเหตุและควบคุมความเสียหาย
- 4) ชุดสนับสนุน มีหน้าที่ จัดหาและระดมความช่วยเหลือในด้านกำลังเสริมและอุปกรณ์ต่าง ๆ

ตามที่ส่วนปฏิบัติการร้องขอ

ส่วน	ผู้รับผิดชอบ
สั่งการ	นายพลเชษฐ์ ตระการภาสกุล
ประสานงาน	นางสาวเกษแก้ว พุ่มพิบูลย์
ปฏิบัติการ	1. นายจักรพันธ์ บัวพิมพ์
	2. นายพิพัฒน์ พลพิพัฒน์
	3. นายสมมาตร ศรีขันธ์
สนับสนุน	4. นายรัชพล เกลินถิ่น
	1. นายราชนัย ทัพย์ศรีราช
	2. นายปอด ทัพไทย
	3. นางทองพรรณ ดลยทิพย์

2.2 แผนปฏิบัติการ

1. ขั้นตอนการปฏิบัติป้องกันและขจัดมลพิษทางน้ำเบื้องต้นจากน้ำมัน

- 1) กักและเก็บคราบน้ำมัน ด้วยทุ่นกักคราบน้ำมัน เพื่อลดการแพร่กระจายของคราบน้ำมันออกเป็นวงกว้าง

- 2) ปกป้องพื้นที่แหล่งน้ำที่มีความสำคัญต่อวิถีชุมชน ด้านเศรษฐกิจ และสิ่งแวดล้อม ด้วยทุ่นกักน้ำมัน เพื่อป้องกันไม่ให้คราบน้ำมันเข้าไปสร้างความเสียหาย

- 3) ใช้สารเคมีขจัดคราบน้ำมัน เพื่อทำให้คราบน้ำมันในน้ำแตกเป็นหยดเล็ก ๆ และย่อยสลายโดยด้วยกระบวนการทางธรรมชาติ การใส่สารเคมีนี้ควรกระทำในกรณีที่มีการใช้ ในการกักคราบน้ำมันไม่ได้ผลหรือไม่ทันการ หรือจะเป็นผลดีต่อสิ่งแวดล้อมโดยรวม ทั้งนี้ การใช้สารเคมี ขจัดคราบน้ำมันให้ปฏิบัติตามเงื่อนไขของกฎหมาย

- 4) การทำความสะอาดบริเวณชายตลิ่ง โดยการใช้กำลังคน หรือเครื่องจักร หรือวิธีการอื่นที่เหมาะสม เมื่อคราบน้ำมันเป็นบริเวณชายตลิ่ง

- 5) ติดตามการเคลื่อนตัวของคราบน้ำมัน หากทิศทางการเคลื่อนที่ของคราบน้ำมัน มีแนวโน้มว่าจะไม่เคลื่อนตัวเข้าสู่หรือบริเวณที่มีความสำคัญทางเศรษฐกิจหรือสิ่งแวดล้อม ทั้งนี้ จะต้องมั่นใจว่าคราบน้ำมันและอุปกรณ์การทางธรรมชาติย่อยสลายไป

2. การแบ่งระดับการรั่วไหลของน้ำมันลงสู่แหล่งน้ำ

- 1) ระดับที่ 1 ปริมาณการรั่วไหลไม่เกิน 20 ตันลิตร ส่วนใหญ่เกิดขึ้นระหว่างขนถ่ายน้ำมัน ผู้ที่ทำให้เกิดน้ำมันรั่วไหลต้องเป็นผู้รับผิดชอบในการขจัดคราบน้ำมัน หรือได้รับความช่วยเหลือจากหน่วยงานที่เกี่ยวข้อง โดยแจ้งให้กรมเจ้าท่าทราบก่อน

- 2) ระดับที่ 2 รั่วไหลกว่า 20 - 1,000 ตันลิตร อาจเกิดจากอุบัติเหตุ เรือโตเกิน การจัดการคราบน้ำมันต้องร่วมมือกันระหว่างภาครัฐและภาคเอกชน ตามแผนป้องกันและขจัดมลพิษทางน้ำเบื้องต้นจากน้ำมันแห่งชาติ และต้องแจ้งให้กรมเจ้าท่าทราบก่อน หากเกิดความสามารถของทรัพยากรที่มี อาจต้องร้องขอ การสนับสนุน

- 3) ระดับที่ 3 ปริมาณรั่วไหลกว่า 1,000 ตันลิตร อาจเกิดจากอุบัติเหตุที่รุนแรง การจัดการคราบน้ำมันในระดับนี้ต้องการความร่วมมือจากหน่วยงานต่าง ๆ



3. แผนปฏิบัติการประจำปีเพื่อป้องกันและขจัดมลพิษทางน้ำ เนืองจากน้ำมัน เคมภัณฑ์ และ สารที่เป็นอันตราย

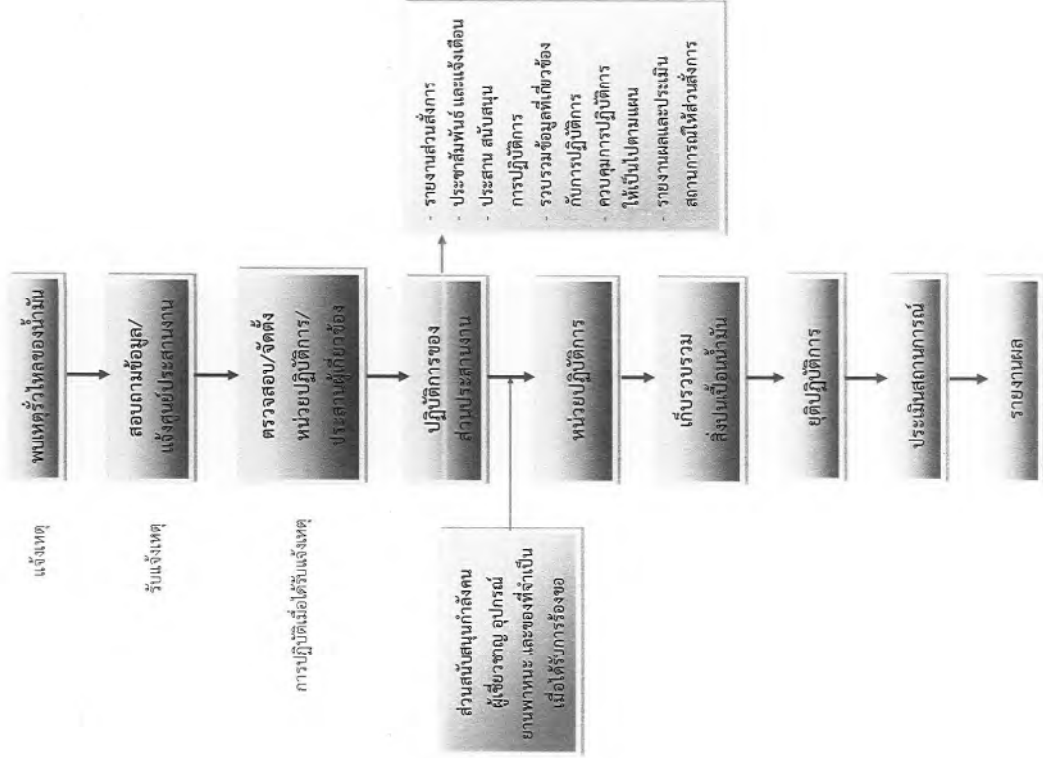

1) ขั้นตอนการปฏิบัติ

- การแจ้งเหตุ
  - เมื่อพบการรั่วไหลของน้ำมัน ให้ผู้พบเห็นแจ้งส่วนประสานงาน
- การรับแจ้งเหตุ
  - สอบถามข้อมูลรายละเอียดให้ชัดเจน
  - แจ้งศูนย์ประสานงานตรวจสอบข้อมูล
- การปฏิบัติเมื่อได้รับแจ้งเหตุ
  - ส่วนประสานงานตรวจสอบข้อมูลและแจ้งให้หน่วยที่เกี่ยวข้องทราบ
  - ส่วนปฏิบัติการดำเนินการตรวจสอบ หากพิจารณาเห็นว่าจะต้องมีการดำเนินการจัดคราบน้ำมันตามแผน ให้นำหน่วยปฏิบัติการดำเนินการป้องกันและขจัดคราบน้ำมันให้ทันโดยรอบคอบ
  - ส่วนสั่งการจัดตั้งส่วนปฏิบัติการ โดยติดต่อให้เกี่ยวข้องเข้าร่วมประชุมเพื่อวางแผนและวิธีในการจัดคราบน้ำมัน พร้อมทั้งรายงานความคืบหน้าให้ส่วนประสานงานทราบอย่างต่อเนื่อง
- การปฏิบัติของส่วนประสานงาน
  - รับผิดชอบในการประชาสัมพันธ์ แจ้งเตือน นอกเวลา
  - แจ้งเตือนเรือและประชาชนที่อาจได้รับผลกระทบ
  - ประสานการสนับสนุนการปฏิบัติการ
  - รวบรวมข้อมูลที่เกี่ยวข้องกับการดำเนินการจัดคราบน้ำมัน
- การปฏิบัติของส่วนสั่งการ
  - อำนาจการ กำกับ ดูแล และประสานการปฏิบัติในการดำเนินการจัดคราบน้ำมันตามความเหมาะสมของสถานการณ์
  - รายงานความคืบหน้าของการดำเนินการ ให้ศูนย์ประสานงานทราบเป็นระยะ ๆ
  - ประสานการปฏิบัติการระหว่างหน่วยงานต่าง ๆ ที่เกี่ยวข้องตามแผนฯ
  - ประเมินผลการปฏิบัติการต่อเนื่อง และเสนอแนะส่วนประสานงานเพื่อขอการสนับสนุนเพิ่มเติม



### ➤ การปฏิบัติงานของหน่วยปฏิบัติ

- ดำเนินการจัดหาน้ำมันตามภารกิจที่ได้รับมอบหมาย
- รายงานผลการปฏิบัติให้ศูนย์ควบคุมการปฏิบัติรับทราบ

### ➤ การปฏิบัติงานของหน่วยสนับสนุน

- สนับสนุนกำลังคน ผู้เชี่ยวชาญ อุปกรณ์ เครื่องมือ ยานพาหนะ เสปียงอาหาร เครื่องดื่ม และของที่จำเป็น ตามที่ส่วนปฏิบัติการร้องขอ

### ➤ การเก็บรวบรวมสิ่งปนเปื้อนน้ำมัน

- ส่วนประสานงานติดต่อดังกล่าวประสานงานกับหน่วยงานที่เกี่ยวข้องในพื้นที่ เพื่อรวบรวมจัดเก็บสิ่งปนเปื้อนน้ำมันต่อไป

### ➤ การยุติปฏิบัติการ

- ส่วนปฏิบัติการประเมินผลการปฏิบัติการหากพิจารณาเห็นว่าการปฏิบัติการ จัดครบน้ำมันแล้วเสร็จแล้ว ให้แจ้งส่วนประสานงานเพื่อขอยุติปฏิบัติการ

### ➤ การประเมินผลและรายงาน

- ส่วนประสานงานสรุปประเมินผลการดำเนินการและรายงานให้ส่วนสั่งการทราบ พร้อมสรุปสาเหตุทั่วไป และแนวทางแก้ไขป้องกันเพื่อมิให้เกิดเหตุการณ์ในลักษณะเดียวกันซ้ำอีก

## 2.3 แผนการสนับสนุนและส่งกำลังบำรุง

การกำหนดหน้าที่ของหน่วยปฏิบัติการและหน่วยสนับสนุน

### 1) ส่วนปฏิบัติการ

แผนปฏิบัติการมีหน้าที่ตรวจสอบข้อเท็จจริงของรายงานปฏิบัติการ จัดครบน้ำมันในแม่น้ำลำพระยาบริเวณหน้าท่าเทียบเรือและสนับสนุนการปฏิบัติการ จัดครบน้ำมันในแม่น้ำ

### 2) ส่วนสนับสนุน

- หน่วยงานป้องกันและบรรเทาสาธารณภัย เทศบาลตำบลโพสะ/เทศบาลเมือง มีหน้าที่ประสานงานสนับสนุนเครื่องมือ อุปกรณ์ป้องกันและทำความสะอาดขี้ผึ้ง คันหาและให้การช่วยเหลือผู้ได้รับบาดเจ็บ

- แผนกคลังสินค้าเจ้าหน้าที่ทำเรือมีหน้าที่สนับสนุนเครื่องมืออุปกรณ์ป้องกันและทำความสะอาดขี้ผึ้งรวมทั้งยานพาหนะในกรณีภัยกำลังพลและสิ่งปนเปื้อนน้ำมัน

- แผนกสำนักงาน/แผนก Safety มีหน้าที่ให้ข้อแนะนำ การขยายตัว และการใช้ประโยชน์ที่ดินบริเวณชายฝั่งประเมินมูลค่าความเสียหายของแหล่งทรัพยากรธรรมชาติรวมทั้งจัดทำแผนและดำเนินการฟื้นฟูสภาพแวดล้อม

- แผนกปฏิบัติการซ่อมบำรุงวัดมีหน้าที่สนับสนุนอุปกรณ์ ยานพาหนะกำลังคน และอื่น ๆ เพื่อการปฏิบัติงานจัดครบน้ำมัน

### 3) ให้เจ้าหน้าที่ธุรการประสานงานมีหน้าที่ดังนี้

- รับผิดชอบในนาสุรการของ กปน.
- จัดบันทึก/รวบรวมประมวลผลของรายงานเหตุการณ์น้ำมันรั่วไหลที่เกิดขึ้น
- ให้เจ้าหน้าที่ให้ข้อมูลการณเครื่องเรือและระบบการสนับสนุนที่มีในยานปกติ
- รวบรวมรายละเอียดการใช้จ่ายของทุกหน่วยงาน
- การเบิกค่าใช้จ่ายในการดำเนินงานเบื้องต้น
- สนับสนุนการส่งกำลังบำรุง อาทิ อาหาร การขนส่ง การสื่อสาร กำลังคน การซ่อมบำรุงเครื่องมือสนาม

- รวบรวมบัญชีกำลังสนับสนุน เพื่อเตรียมการส่งกำลังบำรุง

- ประสานงานด้านสวัสดิการและการปฐมพยาบาล

### 4) แผนการฝึกอบรมและฝึกซ้อม

กำหนดให้มีการฝึกอบรมและฝึกซ้อมแผนอย่างน้อยปีละ 1 ครั้ง



ส่วนที่ 3

การปฏิบัติการ

3. การปฏิบัติการ

3.1 การติดตามและประเมินการเคลื่อนตัวของมลพิษ  
จัดทำข้อมูลเกี่ยวกับการสภาพพื้นที่ที่ลักษณะท้องน้ำกระแสน้ำและกระแสลมเพื่อประเมินการเคลื่อนตัวของมลพิษ

3.2 การขอความช่วยเหลือ

1. การประสานงาน

1) การปฏิบัติงานระหว่างฝ่ายท่าเรือ บจ. ไทยรวมทุนคลังสินค้า หน่วยงานของภาครัฐ และภาคเอกชนให้ใช้การประสานงานแล้วให้หน่วยงานนั้นๆไปส่งการหน่วยงานของตนเอง

2) แผนนี้มีผลใช้บังคับ ตั้งแต่คณะกรรมการป้องกันและจัดการมลพิษทางน้ำเนื่องจากน้ำมันเคมีภัณฑ์ และสารที่เป็นอันตราย ให้ความเห็นชอบและแจกจ่ายให้ฝ่ายที่เกี่ยวข้องรับทราบ

2. การสื่อสาร

การสื่อสารระหว่างศูนย์ประสานงานกับศูนย์ควบคุมการปฏิบัติการและหน่วยงานสนับสนุนต่าง ๆ ให้ใช้การประสานงานทางโทรศัพท์ตามหมายเลขโทรศัพท์ ดังนี้

หน่วยงาน		หมายเลขโทรศัพท์
ส่วนสั่งการ		
นาย		08
ส่วนประสานงาน		08
นางสาว		
ส่วนปฏิบัติการ		08
นาย		08
ชุดควบคุมความเสียหาย		
นาย		08
นาย		09
ชุดสนับสนุน		08
นาย		08
นาง		09

หน่วยงานภายนอก	หมายเลขโทรศัพท์
หน่วยงานป้องกันและบรรเทาสาธารณภัยจังหวัดพระนครศรีอยุธยา	035 335 798 035 335 161
หน่วยงานป้องกันและบรรเทาสาธารณภัยเทศบาล	035 750 743 035 259 443
สำนักงานเจ้าท่าภูมิภาคสาขาศาอยุธยา	035 241 733
สถานีตำรวจนครหลวง	035 387 173
สำนักงานอุตสาหกรรมจังหวัดพระนครศรีอยุธยา	035 336 598
สำนักงานทรัพยากรธรรมชาติและสิ่งแวดล้อม	035 336 356 035 336 874 035 346 217
โรงพยาบาลสมเด็จพระสังฆราชเจ้า กรมหลวงชินวราลงกรณ (วสันตมหาธร)	035 359 970

3.3 การเลือกใช้วิธีการและอุปกรณ์จัดมลพิษ

1. วิธีป้องกันและจัดการน้ำมัน

1) ประสานหน่วยงานที่เกี่ยวข้องขอสนับสนุนอุปกรณ์เพื่อควบคุมพื้นที่ได้แพร่กระจาย

2) การทำความสะอาดขยะทะเลเมื่อมีคราบน้ำมันโดยใช้ถังฟองและวิธีอื่น ๆ ตามความเหมาะสม

3) เฝ้าระวังการเคลื่อนตัวของน้ำมันหากทิศทางการเคลื่อนที่ของคราบน้ำมันมีแนวโน้มว่าจะไม่เคลื่อนตัวเข้าสู่ผู้หรือบริเวณที่มีความสำคัญทางเศรษฐกิจหรือสิ่งแวดล้อม ทั้งนี้ เพื่อให้แน่ใจว่าคราบน้ำมันจะถูกขบวนการทางธรรมชาติย่อยสลายไป

2. อุปกรณ์ป้องกันและจัดการ (ถ้ามี)

ประสานงานผู้ที่เกี่ยวข้องเพื่อขอสนับสนุนอุปกรณ์

3.4 การเสนอให้ยุติการปฏิบัติงานและถอนกำลัง

ศูนย์ควบคุมการปฏิบัติการประเมินผลการปฏิบัติการหากพิจารณาแล้วเห็นว่าบริหารจัดการน้ำมันสำเร็จแล้วตามเป้าหมายให้แจ้งศูนย์ประสานงานเพื่อขอยุติการปฏิบัติการ



ส่วนที่ 4

การรายงานและการสื่อสาร

4. การรายงานและการสื่อสาร

4.1 การแจ้งข่าวเบื้องต้น

- 1) ผู้พบเห็นแจ้งเหตุการแจ้งประสานมามายังฝ่ายท่าเรือ บจ. ไทยรวมทุนคลังสินค้า โดยติดต่อที่เบอร์ 035- 615- 993, 035- 615- 994 สำนักงาน บจ. ไทยรวมทุนคลังสินค้า
- 2) เจ้าหน้าที่ผู้ประสานงานสอบถามข้อมูลรายละเอียดพร้อมบันทึกข้อมูลให้ถูกต้อง รวดเร็ว
- 3) แจ้งประสานมาไปยังสำนักงานเจ้าท่าภูมิภาคจังหวัดพระนครศรีอยุธยา และหน่วยงานราชการในพื้นที่ที่เกี่ยวข้อง

4.2 แบบการรายงานเหตุการณ์

ผู้รับแจ้งเหตุสอบถามข้อมูลและบันทึกข้อมูลให้ครบถ้วน

4.3 การรายงานสรุปเหตุการณ์

จัดทำรายงานสรุปผลการดำเนินงานให้สำนักงานเจ้าท่าพรบอย่างต่อเนื่อง

ส่วนที่ 5

งานธุรการและงานสนับสนุน

5. งานธุรการและงานสนับสนุน

5.1 ค่าใช้จ่าย

กำหนดงบประมาณการดำเนินงานตามแผนสะสม

5.2 การจัดเตรียมหลักฐาน

กำหนดให้แผนก Safety เป็นผู้รับผิดชอบในการรวบรวมหลักฐานค่าใช้จ่ายและค่าเสียหายต่าง ๆ เพื่อเรียกร้องค่าเสียหาย

5.3 การปรับปรุงแผน

ทำการวิเคราะห์ข้อมูลจากเหตุการณ์ที่เกิดขึ้นเพื่อนำไปปรับปรุงแผนปฏิบัติการ

\*\*\*\*\*





ประกาศกรมเจ้าท่า

ที่ 136 / ๒๕๖๔

### เรื่อง แนวทางการจัดทำแผนปฏิบัติการประจำปีเพื่อป้องกันและจัดจัมตพิพทางน้ำ เนื่องจากมีน้ำขึ้น น้ำลง และน้ำขึ้น น้ำลง

เพื่อให้การจัดทำแผนปฏิบัติการประจำปีเพื่อป้องกันและจัดจัมตพิพทางน้ำเนื่องจาก  
น้ำขึ้น น้ำลง และน้ำขึ้น น้ำลง ให้มีประสิทธิภาพตามสมควรและปลอดภัยในการได้ ความสะดวก  
แก่ประชาชน และการเดินเรือ ตามมาตรา ๔๖ ทวิ แห่งพระราชบัญญัติการเดินเรือในน่านน้ำไทย พระพุทธเจ้า  
๒๕๕๖ และที่แก้ไขเพิ่มเติม อธิบดีกรมเจ้าท่าจึงกำหนดแนวทางการจัดทำแผนปฏิบัติการ ปี ๖๕๖๕  
ข้อ ๑ ให้ยกเลิกประกาศกรมเจ้าท่า ที่ ๔๑๒/๒๕๕๓ ลงวันที่ ๒๒ ธันวาคม ๒๕๖๓ เรื่อง แนวทาง

การจัดทำแผนปฏิบัติการและจัดจัมตพิพประจำปีเพื่อป้องกันและจัดจัมตพิพทางน้ำอันตรัย

ข้อ ๒ เจ้าท่าหรือผู้ครอบครองท่าเรือต้องจัดทำแผนปฏิบัติการเพื่อป้องกันและจัดจัมตพิพ  
ทางน้ำเนื่องจากมีน้ำขึ้น น้ำลง และน้ำขึ้น น้ำลง ให้เป็นไปตามที่เรือ เพื่อใช้ในการแก้ไขปัญหาน้ำขึ้น  
ทางน้ำขึ้น น้ำลง และน้ำขึ้น น้ำลง และน้ำขึ้น น้ำลง

ข้อ ๓ การจัดทำแผนปฏิบัติการ ต้องมีองค์ประกอบต่อไปนี้เป็นอย่างน้อย

(๑) บทนำ ประกอบด้วย

(ก) ภูมิหลัง กล่าวถึงข้อมูลพื้นฐานของผู้ประกอบการ เช่น สถานที่ตั้ง ลักษณะของสินค้า

ที่ขนถ่าย ระบบการขนถ่ายและข้อมูลอื่นๆ

(ข) วัตถุประสงค์ของแผน

(ค) ขอบเขตของพื้นที่รับผิดชอบ ให้แสดงพื้นที่ในความรับผิดชอบของผู้ประกอบการ  
อย่างชัดเจน รวมทั้งข้อมูลด้านสิ่งแวดล้อมที่เกี่ยวข้อง เช่น ความลึกของน้ำ ลักษณะพื้นที่ท้องน้ำ ลักษณะการขึ้นลง  
ของน้ำ ทิศทางกระแสน้ำ ทิศทางลม ทิศทางลม ที่ศทางลม หรือการระบายน้ำที่ควรได้รับการปกป้องเป็นพิเศษ

(ง) การวิเคราะห์ความเสี่ยง ให้ทำการวิเคราะห์ความเสี่ยงของการรั่วไหลของสินค้า  
ที่ขนถ่ายทั้งในเชิงปริมาณ ความถี่ และประเภทของน้ำมันหรือเคมีภัณฑ์ หรือสารที่เป็นอันตรายรวมทั้ง  
ความเสี่ยงที่อาจเกิดขึ้นต่อชีวิตทรัพย์สิน และสิ่งแวดล้อม เมื่อเกิดกรณีรั่วไหล

(๖) การกำหนดองค์และหน้าที่ความรับผิดชอบ ประกอบด้วย

(ก) มีการกำหนดบทบาทหน้าที่ผู้รับผิดชอบอย่างชัดเจน เช่น อำนวยการ ประสานงาน  
การให้ข้อมูลข่าวสาร การควบคุมดูแลความปลอดภัย โดยต้องกำหนดให้ผู้รับผิดชอบพร้อมแผนผังแสดง  
การจัดรูปแบบองค์กร

(ข) แผนปฏิบัติการ ให้กำหนดยุทธวิธีหรือแนวทางการจัดการมลพิษที่เกิดขึ้น  
จากอุบัติเหตุ การควบคุมสถานการณ์ การให้ความช่วยเหลือผู้ได้รับบาดเจ็บ การควบคุมพื้นที่  
การอพยพประชาชนในพื้นที่ใกล้เคียง (ถ้าจำเป็น) การรักษาพยาบาลผู้ได้รับบาดเจ็บจากอุบัติเหตุ  
การกำจัดกากหรือกากเป็นอันตราย และมาตรการคัดค้านค่าใช้จ่าย

(ค) แผนการสนับสนุนและสิ่งกีดขวาง รวมทั้งการขอความช่วยเหลือจากหน่วยงานอื่นๆ  
และแผนการปฏิบัติงานร่วมกัน

(ง) แผนการฝึกอบรมและฝึกซ้อม กำหนดแผนการฝึกอบรมหรือฝึกซ้อมไว้เป็นประจำ  
อย่างน้อยปีละ ๑ ครั้ง

(๖) การปฏิบัติการ ประกอบด้วย

(ก) การติดตามและประเมินผลการเคลื่อนตัวของมลพิษ ควรจัดทำข้อมูลเกี่ยวกับสภาพพื้นที่ที่  
ลักษณะพื้นที่น้ำ กระแสน้ำและระยะแถม ซึ่งเป็นข้อมูลเฉพาะในพื้นที่ที่รั่วไหลหรือใช้การพิจารณาและประเมิน  
การเคลื่อนตัวของมลพิษที่เกิดขึ้นเพื่อเป็นแนวทางในการวางแผนการปฏิบัติงาน

(ข) การขอความช่วยเหลือ ควรกำหนดแนวทางการประสานงานกับหน่วยงานราชการ  
ท้องถิ่นและหน่วยงานราชการส่วนกลาง สำหรับการร้องขอความช่วยเหลือ โดยมีการติดต่อ หรืออยู่ที่อยู่  
หมายเลขโทรศัพท์ และโทรสาร

(ค) การเลือกใช้วิธีการและอุปกรณ์ในการจัดการน้ำมัน เคมีภัณฑ์ หรือสารที่เป็นอันตรายที่  
รั่วไหล ทั้งนี้ จะต้องสอดคล้องกับการประเมินความเสี่ยง ความเสถียรของพื้นที่ และความจำเป็นไปได้  
ในทางปฏิบัติรวมถึงกฎหมาย กฎ และระเบียบที่เกี่ยวข้อง

(ง) การเสนอไปประกาศปฏิบัติการปฏิบัติงานและการเฝ้าระวังการรั่วไหลจากพื้นที่ ควรได้รับความ  
ความเห็นชอบร่วมกับหน่วยงานราชการที่เกี่ยวข้องในพื้นที่

(๖) การรายงานและการสื่อสาร ประกอบด้วย

(ก) การแจ้งข่าวเบื้องต้น ควรกำหนดตัวรับแจ้งเหตุ หมายเลขโทรศัพท์ หรือระบบแจ้ง  
เหตุฉุกเฉินพร้อมแบบรายงานการแจ้งเหตุ รวมถึงระบบการรายงานเหตุการรั่วไหลของมลพิษ

(ข) แบบการรายงานควรกำหนดแบบรายงานเหตุ การณ์ สำหรับผู้รับแจ้งเหตุ  
เพื่อให้สามารถสอบถามข้อมูลได้อย่างครบถ้วน และควรจัดทำแบบรายงานไปให้สอดคล้องกับ  
แผนจัดการมลพิษทางน้ำในโรงงานน้ำมันและเคมีภัณฑ์แห่งชาติ

(ค) การรายงานสรุปเหตุการณ์ กำหนดให้มีการจัดทำรายงานสรุปและรายงาน  
ให้กรมเจ้าท่าทราบอย่างต่อเนื่อง

(๖) งานธุรการและงานสนับสนุน ประกอบด้วย

(ก) ค่าใช้จ่าย โดยมีการกำหนดวงเงินอุดหนุนสำหรับการปฏิบัติการในเบื้องต้น

(ข) การจัดเตรียมหลักฐานค่าใช้จ่ายและค่าเสียหาย โดยมีผู้รับผิดชอบในการรวบรวม  
หลักฐานค่าใช้จ่ายและค่าเสียหายต่างๆ เพื่อให้สามารถตรวจสอบและใช้เป็นหลักฐานในการเรียกร้องหรือ  
ขอความช่วยเหลือที่เกิดขึ้น

(ค) การปรับปรุงแผน โดยมีการกำหนดผู้รับผิดชอบที่นำที่รวบรวมและวิเคราะห์  
ข้อมูลจากเหตุการณ์ที่เกิดขึ้นเพื่อชี้ข้อดี ข้อเสียหรือข้อบกพร่องต่างๆ เพื่อใช้เป็นข้อมูลในการแก้ไขปรับปรุง  
แผนปฏิบัติการต่อไป

(๖) ภาคผนวก ประกอบด้วย

(ก) แผนที่แสดงขอบเขตของพื้นที่รับผิดชอบของแผนปฏิบัติการ

(ข) แผนที่แสดงพื้นที่เสี่ยงและพื้นที่ที่ควรได้รับการปกป้อง

(ค) แผนผังการสื่อสาร

(ง) ข้อมูลด้านสิ่งแวดล้อม สมุทรศาสตร์ อุทกวิทยา ยุทธศาสตร์ของพื้นที่



- (ง) รายการอุปกรณ์ เครื่องมือ สารเคมี จัดสรรน้ำมันและอื่น ๆ  
(ฉ) รายชื่อบุคลากรที่เกี่ยวข้อง  
(ช) รายชื่อหน่วยราชการและผู้เชี่ยวชาญเฉพาะด้านที่เกี่ยวข้อง  
(๓) รายชื่อผู้ให้บริการต่างๆ อาทิเช่น การกำจัดน้ำเสียหรือวัสดุเป็นน้ำมัน  
การกำจัดเคมีภัณฑ์และวัสดุเป็นเคมีภัณฑ์ บริการเช่ารถยนต์ เรือยนต์ เครื่องยกของ แรงงานคน การจัดหา  
วัสดุอุปกรณ์ของใช้ในครัว และเสบียงอาหาร เป็นต้น

ข้อ ๔ ให้เจ้าของหรือผู้ประกอบการทำเรื่องปฏิบัติตามประกาศนี้ หากฝ่าฝืนหรือละเลย  
ไม่ปฏิบัติตาม กรมเจ้าท่าอาจพิจารณาดำเนินการตามมาตรา ๕๖ ทวิ แห่งพระราชบัญญัติการเดินเรือ  
ในน่านน้ำไทย พระพุทธศักราช ๒๔๕๖ และที่แก้ไขเพิ่มเติม รวมถึงกฎหมายอื่นที่เกี่ยวข้องด้วย

ทั้งนี้ ตั้งแต่บัดนี้เป็นต้นไป

ประกาศ ณ วันที่ ๑๑ มิถุนายน พ.ศ. ๒๕๖๔

  
(นายวิฑูรย์ ยาม่วง)  
อธิบดีกรมเจ้าท่า



ประกาศกรมเจ้าท่า  
ที่ ๑๓๗ / ๒๕๖๔  
เรื่อง กำหนดให้ท่าเทียบเรือรับส่งทางโดยสาร และท่าเทียบเรือขนส่งสินค้า  
ต้องจัดให้มีสิ่งรองรับของเสียจากเรือ (Reception Facilities)

เพื่อให้เป็นไปตามข้อ ๙ ของกฎกระทรวง ฉบับที่ ๖๓ (พ.ศ. ๒๕๓๓) ออกตามความ  
ในพระราชบัญญัติการเดินเรือในน่านน้ำไทย พระพุทธศักราช ๒๔๕๖ ที่ให้เจ้าท่ากำหนดเงื่อนไขในใบอนุญาต  
ได้ตามที่เห็นว่าเหมาะสมและจำเป็นเพื่อป้องกันผลกระทบต่อสิ่งแวดล้อมหรือผลประโยชน์ของประชาชน  
ดังนั้นเพื่อประโยชน์ในการควบคุมและกำกับการใช้ท่าเทียบเรือ ให้เป็นไปตามที่ได้รับอนุญาต  
จึงให้ผู้อำนวยความสะดวกแก่เรือที่เทียบท่าและสิ่งอำนวยความสะดวกทางน้ำ ผู้อำนวยการสำนักงานเจ้าท่าภูมิภาค  
และผู้อำนวยความสะดวกแก่เรือที่เทียบท่าภูมิภาคสาขา ที่ออกใบอนุญาตให้เรือสร้างสิ่งส่งลำน้ำ กักเก็บของเสีย  
ในใบอนุญาตให้เรือสร้างสิ่งส่งลำน้ำ เพิ่มเติม ดังนี้

ข้อ ๑ ให้ท่าเทียบเรือจัดให้มีสิ่งรองรับของเสียจากเรือ (Reception Facilities) ตามตารางต่อไปนี้

ขนาด ท่าเทียบเรือ	ประเภทของเสียจากเรือ	
	ขยะ และกากของเสียต่างๆ	น้ำมันใช้แล้ว น้ำมันหมื่นหรือเคมีชนิด และน้ำมันเสียต่างๆ
รับเรือขนาด ไม่เกินกว่า ๕๐๐ ตันกรอส	สิ่งรองรับของเสียต้องมีปริมาตรรวม ไม่น้อยกว่า ๑ ลูกบาศก์เมตร และ ให้บริการแก่เรือที่เทียบท่าได้อย่าง เพียงพอ โดยต้องจัดแบ่งสิ่งรองรับเพื่อแยก ขยะทั่วไปและขยะอันตราย	สิ่งรองรับของเสียต้องมีปริมาตรรวม ไม่น้อยกว่า ๓ ลูกบาศก์เมตร และ สามารถให้บริการแก่เรือที่เทียบท่า ได้อย่างเพียงพอ
รับเรือขนาด ตั้งแต่ ๕๐๐ ตันกรอส ขึ้นไป	สิ่งรองรับของเสียต้องมีปริมาตรรวม ไม่น้อยกว่า ๕ ลูกบาศก์เมตร และ ให้บริการแก่เรือที่เทียบท่าได้อย่าง เพียงพอ โดยต้องจัดแบ่งสิ่งรองรับเพื่อแยก ขยะทั่วไปและขยะอันตราย	สิ่งรองรับของเสียต้องมีปริมาตรรวม ไม่น้อยกว่า ๓๐ ลูกบาศก์เมตร และ สามารถให้บริการแก่เรือที่เทียบท่า ได้อย่างเพียงพอ

ข้อ ๒ ต้องมีอุปกรณ์หรือเครื่องมืออำนวยความสะดวกในการขนถ่ายของเสียจากเรือ  
ไปสู่สิ่งรองรับได้อย่างปลอดภัยโดยไม่เกิดการตกหล่นหรือรั่วไหลลงสู่แหล่งน้ำ

ข้อ ๓ กรณีที่ท่าเทียบเรือไม่สามารถจัดเตรียมสิ่งรองรับของเสียจากเรือด้วยตนเอง  
ให้ท่าเทียบเรือแสดงเอกสารสัญญาระหว่างท่าเทียบเรือและผู้ให้บริการจัดเก็บและบำบัดของเสียจากเรือ  
เพื่อให้บริการแก่เรือที่ประสงค์จะถ่ายของเสียจากเรือได้อย่างเพียงพอและตลอดเวลา



ข้อ ๔ การดำเนินการของท่าเทียบเรือในการให้บริการสิ่งรับของเสียจากเรือ (Reception Facilities) จะต้องไม่เป็นเหตุให้เกิดความล่าช้า (Undue delay)

ข้อ ๕ กรณีเรือจอดทอดสมอยู่กลางน้ำเพื่อรอเวลาเทียบท่า หากประสงค์จะถ่ายเทของเสียออกจากเรือ นายท่าหรือผู้ควบคุมดูแลท่าเทียบเรือที่เรือนั้นจะมาใช้บริการ ต้องจัดให้มีการจัดเก็บและนำใบัดของเสียจากเรือรับบริการฯ โดยไม่ชักช้า

ข้อ ๖ ให้ท่าเทียบเรือจัดทำแผนจัดการของเสียจากเรือ มาตรการป้องกันของเสียจากเรือ ตกหล่นหรือรั่วไหลลงสู่แหล่งน้ำ และแผนฉุกเฉินเพื่อลดผลกระทบของเสียจากเรือตกหล่นหรือรั่วไหลลงสู่แหล่งน้ำเสนอให้กรมเจ้าท่าเห็นชอบ

เมื่อกรมเจ้าท่าเห็นชอบแผนหรือมาตรการตามวรรคหนึ่งแล้ว ให้ท่าเทียบเรือจัดทำแผนหรือมาตรการดังกล่าวไว้ประจำท่าเทียบเรือ

กรณีมีการปรับปรุงแก้ไขแผนหรือมาตรการตามวรรคหนึ่ง ให้ท่าเทียบเรือแจ้งกรมเจ้าท่าทราบทุกครั้ง

ข้อ ๗ ให้ท่าเทียบเรือรายงานผลการให้บริการจัดเก็บและบำบัดของเสียจากเรือให้กลุ่มสิ่งแวดล้อม ถึงที่สำนักงานปลัดภัยและสิ่งแวดล้อมทางน้ำทราบเป็นประจำทุกเดือน

ข้อ ๘ กรมเจ้าท่าจะใช้ประกาศฉบับนี้เป็นองค์ประกอบในการพิจารณาออกหนังสือรับรองการตรวจสภาพท่าตามระเบียบกรมเจ้าท่า ว่าด้วยหลักเกณฑ์และวิธีการรับรองการตรวจสภาพท่ารับส่งคนโดยสาร ที่รับส่งสินค้า ท่าเทียบเรือ พ.ศ. ๒๕๕๙

หากผู้ได้รับอนุญาตให้ปลูกสร้างท่าเทียบเรือ หรือผู้ใดฝ่าฝืนหรือละเลยไม่ปฏิบัติตามมาตรการของประกาศฉบับนี้ กรมเจ้าท่าอาจพิจารณาดำเนินการตามมาตรา ๔๖ ทวิ แห่งพระราชบัญญัติการเดินเรือในน่านน้ำไทย พระพุทธศักราช ๒๔๕๖ และที่แก้ไขเพิ่มเติม รวมถึงกฎหมายอื่นที่เกี่ยวข้องด้วย

ข้อ ๙ ให้ถือว่าประกาศนี้เป็นหนึ่งในเกณฑ์ที่ใช้ประกอบการพิจารณาการมีท่าเทียบเรือมีสภาพไม่ปลอดภัยในการใช้ หรืออาจเกิดอันตรายแก่ประชาชนหรือแก่การเดินเรือ ตามมาตรา ๔๖ ทวิ แห่งพระราชบัญญัติการเดินเรือในน่านน้ำไทย พระพุทธศักราช ๒๔๕๖ และที่แก้ไขเพิ่มเติม

ข้อ ๑๐ ท่าเทียบเรือที่มีอยู่ก่อนประกาศมีใช้บังคับ ต้องดำเนินการให้เป็นไปตามประกาศนี้ตั้งแต่วันที่บังคับใช้บังคับไป

ประกาศ ณ วันที่ ๓๐ มิถุนายน พ.ศ. ๒๕๖๔



(นายวิทยา ยาม่วง)  
อธิบดีกรมเจ้าท่า





บริษัท จัมโบ้ เจตตี้ จำกัด

รายงานผลการปฏิบัติตามมาตรการป้องกันและแก้ไขผลกระทบสิ่งแวดล้อม  
และมาตรการติดตามตรวจสอบผลกระทบสิ่งแวดล้อม (ระยะดำเนินการ)

โครงการก่อสร้างท่าเทียบเรือส่วนขยายของบริษัท จัมโบ้ เจตตี้ จำกัด

ระหว่างเดือนกรกฎาคมถึงเดือนธันวาคม พ.ศ. 2567

ภาคผนวก 10-2

เอกสารการตรวจสอบสภาพเครื่องสูบน้ำ



จัดทำโดย

บริษัท เอ็นทิก จำกัด



3/4 ถนนประเสริฐนฤกิจ แขวงคลองกุ่ม เขตบึงกุ่ม กรุงเทพมหานคร 10240

มกราคม 2568



วันที่	รหัส	ชนิดของ / จุดควบคุม	จุดตรวจ	หมายเหตุ
1	✓	✓	✓	
2	✓	✓	✓	
3	✓	✓	✓	
4	✓	✓	✓	
5	✓	✓	✓	
6	✓	✓	✓	
7	✓	✓	✓	
8	✓	✓	✓	
9	✓	✓	✓	
10	✓	✓	✓	
11	✓	✓	✓	
12	✓	✓	✓	
13	✓	✓	✓	
14	✓	✓	✓	
15	✓	✓	✓	
16	✓	✓	✓	
17	✓	✓	✓	
18	✓	✓	✓	
19	✓	✓	✓	
20	✓	✓	✓	
21	✓	✓	✓	
22	✓	✓	✓	
23	✓	✓	✓	
24	✓	✓	✓	
25	✓	✓	✓	
26	✓	✓	✓	
27	✓	✓	✓	
28	✓	✓	✓	
29	✓	✓	✓	
30	✓	✓	✓	
31				

เครื่องจักรกลเกษตร (X) หมายถึง ปรกติ เครื่องหมายผลิต (X) หมายถึง ปรกติ ทำให้เกิดการเติบโตที่ดีขึ้น

หน้าปกปกหน้า

วันที	แรดคัน	มดเตอร์ / จุลทวีตุม	จุตวกรั้ว	หาวทหตุ
1	/	/	/	
2	/	/	/	
3	/	/	/	
4	/	/	✓	
5	/	/	/	
6	/	/	/	
7	/	/	/	
8	/	/	/	
9	/	/	/	
10	/	/	/	
11	/	/	/	
12	/	/	/	
13	/	/	/	
14	/	/	/	
15	/	/	/	
16	/	✓	/	
17	/	/	/	
18	✓	/	/	
19	/	/	/	
20	/	/	/	
21	/	/	/	
22	/	/	/	
23	/	/	/	
24	/	/	/	
25	/	/	/	
26	/	/	/	
27	/	/	/	
28	/	/	/	
29	/	/	/	
30	/	/	/	
31	/	/	/	

[illegible][illegible]



วันที่	แรงดัน	มอเตอร์ / ชุดควบคุม	ชุดตรวจ	หมายเหตุ
1	✓	✓	✓	
2	✓	✓	✓	
3	✓	✓	✓	
4	✓	✓	✓	
5	✓	✓	✓	
6	✓	✓	✓	
7	✓	✓	✓	
8	✓	✓	✓	
9	✓	✓	✓	
10	✓	✓	✓	
11	✓	✓	✓	
12	✓	✓	✓	
13	✓	✓	✓	
14	✓	✓	✓	
15	✓	✓	✓	
16	✓	✓	✓	
17	✓	✓	✓	
18	✓	✓	✓	
19	✓	✓	✓	
20	✓	✓	✓	
21	✓	✓	✓	
22	✓	✓	✓	
23	✓	✓	✓	
24	✓	✓	✓	
25	✓	✓	✓	
26	✓	✓	✓	
27	✓	✓	✓	
28	✓	✓	✓	
29	✓	✓	✓	
30	✓	✓	✓	

การตรวจเช็คความพร้อมในการปฏิบัติงาน (0) หมายถึง ปกติ (1) หมายถึง ผิดปกติ (2) หมายถึง ฉุกเฉิน (3) หมายถึง ภัยพิบัติ (4) หมายถึง ภัยพิบัติร้ายแรง

วันที่: ๒๕/๐๖/๖๕





บริษัท จัมโบ้ เจตตี้ จำกัด

รายงานผลการปฏิบัติตามมาตรการป้องกันและแก้ไขผลกระทบสิ่งแวดล้อม  
และมาตรการติดตามตรวจสอบผลกระทบสิ่งแวดล้อม (ระยะดำเนินการ)

โครงการก่อสร้างท่าเทียบเรือส่วนขยายของบริษัท จัมโบ้ เจตตี้ จำกัด

ระหว่างเดือนกรกฎาคมถึงเดือนธันวาคม พ.ศ. 2567

ภาคผนวก 10-3

ผลการติดตามตรวจสอบด้านคุณภาพน้ำทิ้ง



จัดทำโดย

บริษัท เอ็นทิก จำกัด



3/4 ถนนประเสริฐนุกิจ แขวงคลองกุ่ม เขตบึงกุ่ม กรุงเทพมหานคร 10240

มกราคม 2568





บริษัท ท็อปส์แลบ คอนซัลแตนท์ จำกัด  
TOPS-LAB Consultants CO., LTD.  
189 หมู่ที่ 3 ตำบลบางวัดพัฒนา อำเภอบางบัวทอง จังหวัดนนทบุรี 11110  
189 Moo. 3 Bangakapattana Bangbua Thong Nonthaburi 11110  
Tel : (662) 159-0121 Fax : (662) 159-0122



TESTING  
No.0219

## ANALYSIS REPORT

เลขที่ใบรายงานผล : RE6708614  
รหัสตัวอย่าง : W190/08/67  
ประเภทตัวอย่าง : น้ำทิ้งอาคาร

ชื่อโครงการ : โครงการก่อสร้างทางเชื่อมส่วนขยายของ บริษัท จีเอ็ม เจ็ดดี จำกัด  
ที่ตั้งโครงการ : ตำบลบางระกำ อำเภอนครหลวง จังหวัดพระนครศรีอยุธยา  
ชื่อลูกค้า : บริษัท เอ็นทิด จำกัด  
ที่อยู่และข้อติดต่อของลูกค้า : 3/4 ถนนประเสริฐนฤกิจ แขวงคลองกุ่ม เขตบึงกุ่ม กรุงเทพมหานคร 10240  
สถานที่ตรวจวัด : บ่อพักน้ำทิ้ง  
ตำแหน่งพิกัด : 21 สิงหาคม 2567  
วันที่เก็บตัวอย่าง : 21 สิงหาคม 2567  
วิธีเก็บตัวอย่าง : 21-27 สิงหาคม 2567  
ผู้เก็บตัวอย่าง : Grab Sampling  
ผู้เก็บตัวอย่าง : TOPS-LAB Consultants CO., LTD.  
เลขทะเบียน : 27 สิงหาคม 2567  
เวลาเก็บตัวอย่าง : 13.00 น.

รายการทดสอบ	หน่วย	วิธีทดสอบ <sup>1)</sup>	ผลการทดสอบ	ค่ามาตรฐาน <sup>2)</sup>
1. ความเป็นกรด - ด่าง (pH)	-	AWWA, 2023 (4500-H <sup>+</sup> , B)	7.8 ที่ 25 °C	5.5-9.0
2. บีโอดี (Biochemical Oxygen Demand)	mg/L	AWWA, 2023 (4500-O, C and 5210 B)	4.2	ไม่เกิน 20
3. ของแข็งแขวนลอยทั้งหมด (Total Suspended Solids)*	mg/L	AWWA, 2023 (2540 D)	15	ไม่เกิน 30
4. ซัลไฟด์ (Sulfide)	mg/L	AWWA, 2023 (4500-S <sup>2-</sup> , F)	0.27	ไม่เกิน 1.0
5. ของแข็งละลายทั้งหมด (Total Dissolved Solids)*	mg/L	AWWA, 2023 (2540 C)	256	ไม่เกิน 500
6. ของแข็งแขวนตัว (Settleable Solids)	mL/L	AWWA, 2023 (2540 F)	<0.1	ไม่เกิน 0.5
7. น้ำมันและไขมัน (Oil and Grease)	mg/L	AWWA, 2023 (5520 B)	<1	ไม่เกิน 20
8. ไทโคเจน (Total Kjeldahl Nitrogen)	mg/L	AWWA, 2023 (4500-N <sub>org</sub> , B)	1.51	ไม่เกิน 35
9. แบคทีเรียกลุ่มโคลิฟอร์มทั้งหมด (Total Coliform Bacteria)	MPN/100 mL	AWWA, 2023 (9221 B)	1,600	-

ลักษณะสภาพตัวอย่างที่ทดสอบ

หมายเหตุ : \* หมายถึง รายการทดสอบที่อยู่ในขอบข่ายการรับรอง  
1) Standard Methods for the examination of water and wastewater 24<sup>th</sup> ed Washington, DC : APHA, 2023  
2) ตามประกาศกระทรวงทรัพยากรธรรมชาติและสิ่งแวดล้อม เรื่อง กำหนดมาตรฐานควบคุมการระบายน้ำทิ้งจากอาคารบางประเภทและบางชนิดลง  
วันที่ 7 พฤศจิกายน 2548 ประกาศในราชกิจจานุเบกษาเล่มที่ 122 ตอนที่ 125 ง วันที่ 29 ธันวาคม 2548 (ประเภท ก)

ชื่อผู้บันทึก : นายพีระศักดิ์ ชูแก้ว  
ชื่อบริษัทผู้ตรวจวัดและวิเคราะห์ตัวอย่าง : TOPS-LAB Consultants CO., LTD.  
ชื่อผู้วิเคราะห์ : นางสาวกุลวิมลร์ แซ่ใจดี

ชื่อผู้ตรวจสอบ/ควบคุม : นางกัญชนิดา พัทระ  
เบอร์โทรศัพท์ : 02-159-0121  
เลขที่ทะเบียนผู้วิเคราะห์ : ว-326-จ-9588



B. Manipa  
(Manipa Butsee)  
Technical Team

P. Pakchanita  
(Pakchanita Passara)  
Laboratory Supervisor

ผลการวิเคราะห์รับรองเฉพาะตัวอย่างที่ได้ทำการวิเคราะห์และเป็นผลสอดคล้องกับตัวอย่างที่ได้รับเท่านั้น  
ห้ามส่งถ่ายใบรับรองหรือรายงานผลแต่เพียงบางส่วน โดยไม่ได้รับอนุญาตอย่างนั้นโดยสำนักยังอ้างจากทางบริษัท  
เอกสารเลขที่ TIC-F-7-8-01 แก้ไขครั้งที่ 4 วันที่ประกาศใช้ 4 มกราคม 2565

1/1



บริษัท ท็อปส์แลบ คอนซัลแตนท์ จำกัด  
TOPS-LAB Consultants CO., LTD.  
189 หมู่ที่ 3 ตำบลบางวัดพัฒนา อำเภอบางบัวทอง จังหวัดนนทบุรี 11110  
189 Moo. 3 Bangakapattana Bangbua Thong Nonthaburi 11110  
Tel : (662) 159-0121 Fax : (662) 159-0122



TESTING  
No.0219

## ANALYSIS REPORT

เลขที่ใบรายงานผล : RE6707608  
รหัสตัวอย่าง : W120/07/67  
ประเภทตัวอย่าง : น้ำทิ้งอาคาร

ชื่อโครงการ : โครงการก่อสร้างทางเชื่อมส่วนขยายของ บริษัท จีเอ็ม เจ็ดดี จำกัด  
ที่ตั้งโครงการ : ตำบลบางระกำ อำเภอนครหลวง จังหวัดพระนครศรีอยุธยา  
ชื่อลูกค้า : บริษัท เอ็นทิด จำกัด  
ที่อยู่และข้อติดต่อของลูกค้า : 3/4 ถนนประเสริฐนฤกิจ แขวงคลองกุ่ม เขตบึงกุ่ม กรุงเทพมหานคร 10240  
สถานที่ตรวจวัด : บ่อพักน้ำทิ้ง  
ตำแหน่งพิกัด : 31 กรกฎาคม 2567  
วันที่เก็บตัวอย่าง : 31 กรกฎาคม 2567  
วิธีเก็บตัวอย่าง : 31 กรกฎาคม - 05 สิงหาคม 2567  
ผู้เก็บตัวอย่าง : Grab Sampling  
ผู้เก็บตัวอย่าง : TOPS-LAB Consultants CO., LTD.  
เลขทะเบียน : 05 สิงหาคม 2567  
เวลาเก็บตัวอย่าง : 12.30 น.

รายการทดสอบ	หน่วย	วิธีทดสอบ <sup>1)</sup>	ผลการทดสอบ	ค่ามาตรฐาน <sup>2)</sup>
1. ความเป็นกรด - ด่าง (pH)	-	AWWA, 2023 (4500-H <sup>+</sup> , B)	7.8 ที่ 25 °C	5.5-9.0
2. บีโอดี (Biochemical Oxygen Demand)	mg/L	AWWA, 2023 (4500-O, C and 5210 B)	5.1	ไม่เกิน 20
3. ของแข็งแขวนลอยทั้งหมด (Total Suspended Solids)*	mg/L	AWWA, 2023 (2540 D)	27	ไม่เกิน 30
4. ซัลไฟด์ (Sulfide)	mg/L	AWWA, 2023 (4500-S <sup>2-</sup> , F)	0.32	ไม่เกิน 1.0
5. ของแข็งละลายทั้งหมด (Total Dissolved Solids)*	mg/L	AWWA, 2023 (2540 C)	245	ไม่เกิน 500
6. ของแข็งแขวนตัว (Settleable Solids)	mL/L	AWWA, 2023 (2540 F)	<0.1	ไม่เกิน 0.5
7. น้ำมันและไขมัน (Oil and Grease)	mg/L	AWWA, 2023 (5520 B)	<1	ไม่เกิน 20
8. ไทโคเจน (Total Kjeldahl Nitrogen)	mg/L	AWWA, 2023 (4500-N <sub>org</sub> , B)	1.48	ไม่เกิน 35
9. แบคทีเรียกลุ่มโคลิฟอร์มทั้งหมด (Total Coliform Bacteria)	MPN/100 mL	AWWA, 2023 (9221 B)	1,600	-

ลักษณะสภาพตัวอย่างที่ทดสอบ

หมายเหตุ : \* หมายถึง รายการทดสอบที่อยู่ในขอบข่ายการรับรอง  
1) Standard Methods for the examination of water and wastewater 24<sup>th</sup> ed Washington, DC : APHA, 2023  
2) ตามประกาศกระทรวงทรัพยากรธรรมชาติและสิ่งแวดล้อม เรื่อง กำหนดมาตรฐานควบคุมการระบายน้ำทิ้งจากอาคารบางประเภทและบางชนิดลง  
วันที่ 7 พฤศจิกายน 2548 ประกาศในราชกิจจานุเบกษาเล่มที่ 122 ตอนที่ 125 ง วันที่ 29 ธันวาคม 2548 (ประเภท ก)

ชื่อผู้บันทึก : นายพีระศักดิ์ ชูแก้ว  
ชื่อบริษัทผู้ตรวจวัดและวิเคราะห์ตัวอย่าง : TOPS-LAB Consultants CO., LTD.  
ชื่อผู้วิเคราะห์ : นางสาวกุลวิมลร์ แซ่ใจดี

ชื่อผู้ตรวจสอบ/ควบคุม : นางกัญชนิดา พัทระ  
เบอร์โทรศัพท์ : 02-159-0121  
เลขที่ทะเบียนผู้วิเคราะห์ : ว-326-จ-9588



B. Manipa  
(Manipa Butsee)  
Technical Team

P. Pakchanita  
(Pakchanita Passara)  
Laboratory Supervisor

ผลการวิเคราะห์รับรองเฉพาะตัวอย่างที่ได้ทำการวิเคราะห์และเป็นผลสอดคล้องกับตัวอย่างที่ได้รับเท่านั้น  
ห้ามส่งถ่ายใบรับรองหรือรายงานผลแต่เพียงบางส่วน โดยไม่ได้รับอนุญาตอย่างนั้นโดยสำนักยังอ้างจากทางบริษัท  
เอกสารเลขที่ TIC-F-7-8-01 แก้ไขครั้งที่ 4 วันที่ประกาศใช้ 4 มกราคม 2565

1/1





บริษัท ทีโอเอส-แลบ คอนซัลแตนท์ จำกัด  
TOPS-LAB Consultants CO., LTD.  
189 หมู่ที่ 3 ตำบลบางวัวทอง อําเภอบางบัวทอง จังหวัดนนทบุรี 11110  
189 Moo. 3 Bangrakphatthana Bangbuaathong Nonthaburi 11110  
Tel : (662) 159-0121 Fax : (662) 159-0122



TESTING  
No.0219

## ANALYSIS REPORT

เลขที่ใบรายงานผล : RE6711889  
รหัสตัวอย่าง : W328/11/67  
ประเภทตัวอย่าง : น้ำทิ้งอาคาร

ชื่อโครงการ : โครงการก่อสร้างแทงก์เก็บเรือส่วนขยายของ บริษัท จัมโป้ เจดดี จำกัด  
ที่ตั้งโครงการ : ตำบลบางระก้า อําเภอนครหลวง จังหวัดพระนครศรีอยุธยา  
ชื่อลูกค้า : บริษัท เอ็นทิก จำกัด  
ที่อยู่และข้อมูลติดต่อของลูกค้า : 3/4 ถนนประเสริฐภูมิวิถ แขวงคลองงุ่ม เขตปทุมวัน กรุงเทพมหานคร 10240  
สถานีตรวจวัด : บ่อพักน้ำทิ้ง  
ตำแหน่งพักดิน : 47P 0672229 E, 1598384 N  
วิธีเก็บตัวอย่าง : Grab Sampling  
ผู้เก็บตัวอย่าง : TOPS-LAB Consultants CO., LTD.  
วันที่เก็บตัวอย่าง : 02 ธันวาคม 2567  
เลขทะเบียน : - เวลาเก็บตัวอย่าง : 10.00 น.

รายการทดสอบ	หน่วย	วิธีทดสอบ <sup>1)</sup>	ผลการทดสอบ	ค่ามาตรฐาน <sup>2)</sup>
1. ความเป็นกรด - ด่าง (pH)	-	AWWA, 2023 (4500-H <sup>+</sup> -B)	8.1 ที่ 25 °C	5.5-9.0
2. บิโอดี (Biochemical Oxygen Demand)	mg/L	AWWA, 2023 (4500-O, C and 5210 B)	8.2	ไม่เกิน 20
3. ของแข็งแขวนลอยทั้งหมด (Total Suspended Solids) *	mg/L	AWWA, 2023 (2540 D)	27	ไม่เกิน 30
4. ของแข็งละลายทั้งหมด (Total Dissolved Solids) *	mg/L	AWWA, 2023 (2540 C)	259	ไม่เกิน 1,000
5. ซัลไฟด์ (Sulfide)	mg/L	AWWA, 2023 (4500-S <sup>2-</sup> -F)	0.07	ไม่เกิน 1.0
6. ไนโตรเจน (Total Kjeldahl Nitrogen)	mg/L	AWWA, 2023 (4500-N <sub>org</sub> -B)	1.26	ไม่เกิน 35
7. น้ำมันและไขมัน (Oil and Grease)	mg/L	AWWA, 2023 (5520 B)	<1	ไม่เกิน 20
8. แบคทีเรียกลุ่มโคลิฟอร์มทั้งหมด (Total Coliform Bacteria)	MPN/100 mL	AWWA, 2023 (9221 B)	1,600	ไม่เกิน 5,000
9. ของแข็งแขวนตัว (Settleable Solids)	mL/L	AWWA, 2023 (2540 F)	<0.1	-

ลักษณะสภาพตัวอย่างที่ทดสอบ

อุณหภูมิ : 25 °C

หมายเหตุ : \* หมายถึง รายการทดสอบที่อยู่ในขอบข่ายการรับรอง  
<sup>1)</sup> Standard Methods for the examination of water and wastewater 24<sup>th</sup> ed Washington, DC : APHA, 2023  
<sup>2)</sup> ตามประกาศกระทรวงทรัพยากรธรรมชาติและสิ่งแวดล้อม เรื่อง กำหนดมาตรฐานควบคุมการระบายน้ำทิ้งจากอาคารบางประเภทและบางขนาด พ.ศ. 2567 ลงวันที่ 28 มิถุนายน 2567 ประกาศในราชกิจจานุเบกษาเล่มที่ 141 ตอนพิเศษ 233 ง วันที่ 27 สิงหาคม 2567 (ประเภท ก)

ชื่อผู้รับนัก : นายพีระศักดิ์ ชูแก้ว  
ชื่อบริษัทผู้ตรวจวัดและวิเคราะห์ตัวอย่าง : TOPS-LAB Consultants CO., LTD.  
เบอร์โทรศัพท์ : 02-159-0121  
เลขที่ทะเบียนผู้วิเคราะห์ : 9-326-จ 0015

ชื่อผู้ตรวจสอบ/ควบคุม : นางสาวเมธวี คัญข้า  
เบอร์โทรศัพท์ : 02-159-0121  
เลขที่ทะเบียนผู้วิเคราะห์ : 9-326-จ 0015



B. Manipa  
(Manipa Butsee)  
Technical Team

N. Petchawee  
(Metawee Khumkham)  
Laboratory Supervisor

ผลการวิเคราะห์ตัวอย่างที่ทำการวิเคราะห์และแปลผลตามตัวอย่างที่ได้รับเข้ามา  
ห้ามคัดลอกหรือรายงานผลเพียงบางส่วน โดยไม่ได้รับอนุญาตอย่างเป็นลายลักษณ์อักษรจากทางบริษัท  
เอกสารเลขที่ TIC-F-7-8-01 แก้ไขครั้งที่ 4 วันที่ประกาศใช้ 4 มกราคม 2565

1/1



บริษัท ทีโอเอส-แลบ คอนซัลแตนท์ จำกัด  
TOPS-LAB Consultants CO., LTD.  
189 หมู่ที่ 3 ตำบลบางวัวทอง อําเภอบางบัวทอง จังหวัดนนทบุรี 11110  
189 Moo. 3 Bangrakphatthana Bangbuaathong Nonthaburi 11110  
Tel : (662) 159-0121 Fax : (662) 159-0122



TESTING  
No.0219

## ANALYSIS REPORT

เลขที่ใบรายงานผล : RE6709739  
รหัสตัวอย่าง : W113/09/67  
ประเภทตัวอย่าง : น้ำทิ้งอาคาร

ชื่อโครงการ : โครงการก่อสร้างแทงก์เก็บเรือส่วนขยายของ บริษัท จัมโป้ เจดดี จำกัด  
ที่ตั้งโครงการ : ตำบลบางระก้า อําเภอนครหลวง จังหวัดพระนครศรีอยุธยา  
ชื่อลูกค้า : บริษัท เอ็นทิก จำกัด  
ที่อยู่และข้อมูลติดต่อของลูกค้า : 3/4 ถนนประเสริฐภูมิวิถ แขวงคลองงุ่ม เขตปทุมวัน กรุงเทพมหานคร 10240  
สถานีตรวจวัด : บ่อพักน้ำทิ้ง  
ตำแหน่งพักดิน : 47P 0672229 E, 1598384 N  
วิธีเก็บตัวอย่าง : Grab Sampling  
ผู้เก็บตัวอย่าง : TOPS-LAB Consultants CO., LTD.  
วันที่เก็บตัวอย่าง : 07 ตุลาคม 2567  
เลขทะเบียน : - เวลาเก็บตัวอย่าง : 11.00 น.

รายการทดสอบ	หน่วย	วิธีทดสอบ <sup>1)</sup>	ผลการทดสอบ	ค่ามาตรฐาน <sup>2)</sup>
1. ความเป็นกรด - ด่าง (pH)	-	AWWA, 2023 (4500-H <sup>+</sup> -B)	8.0 ที่ 25 °C	5.5-9.0
2. บิโอดี (Biochemical Oxygen Demand)	mg/L	AWWA, 2023 (4500-O, C and 5210 B)	6.7	ไม่เกิน 20
3. ของแข็งแขวนลอยทั้งหมด (Total Suspended Solids) *	mg/L	AWWA, 2023 (2540 D)	12	ไม่เกิน 30
4. ของแข็งละลายทั้งหมด (Total Dissolved Solids) *	mg/L	AWWA, 2023 (2540 C)	257	ไม่เกิน 1,000
5. ซัลไฟด์ (Sulfide)	mg/L	AWWA, 2023 (4500-S <sup>2-</sup> -F)	0.27	ไม่เกิน 1.0
6. ไนโตรเจน (Total Kjeldahl Nitrogen)	mg/L	AWWA, 2023 (4500-N <sub>org</sub> -B)	0.81	ไม่เกิน 35
7. น้ำมันและไขมัน (Oil and Grease)	mg/L	AWWA, 2023 (5520 B)	<1	ไม่เกิน 20
8. แบคทีเรียกลุ่มโคลิฟอร์มทั้งหมด (Total Coliform Bacteria)	MPN/100 mL	AWWA, 2023 (9221 B)	1,600	ไม่เกิน 5,000
9. ของแข็งแขวนตัว (Settleable Solids)	mL/L	AWWA, 2023 (2540 F)	<0.1	-

ลักษณะสภาพตัวอย่างที่ทดสอบ

อุณหภูมิ : 25 °C

หมายเหตุ : \* หมายถึง รายการทดสอบที่อยู่ในขอบข่ายการรับรอง  
<sup>1)</sup> Standard Methods for the examination of water and wastewater 24<sup>th</sup> ed Washington, DC : APHA, 2023  
<sup>2)</sup> ตามประกาศกระทรวงทรัพยากรธรรมชาติและสิ่งแวดล้อม เรื่อง กำหนดมาตรฐานควบคุมการระบายน้ำทิ้งจากอาคารบางประเภทและบางขนาด พ.ศ. 2567 ลงวันที่ 28 มิถุนายน 2567 ประกาศในราชกิจจานุเบกษาเล่มที่ 141 ตอนพิเศษ 233 ง วันที่ 27 สิงหาคม 2567 (ประเภท ก)

ชื่อผู้รับนัก : นายทรงภพ ศรีธัญญะ  
ชื่อบริษัทผู้ตรวจวัดและวิเคราะห์ตัวอย่าง : TOPS-LAB Consultants CO., LTD.  
เบอร์โทรศัพท์ : 02-159-0121  
เลขที่ทะเบียนผู้วิเคราะห์ : 9-326-จ 0015

ชื่อผู้ตรวจสอบ/ควบคุม : นางกัญชิตา พิศาร  
เบอร์โทรศัพท์ : 02-159-0121  
เลขที่ทะเบียนผู้วิเคราะห์ : 9-326-จ 0015



B. Manipa  
(Manipa Butsee)  
Technical Team

P. Pakchanita  
(Pakchanita Passara)  
Laboratory Supervisor

ผลการวิเคราะห์ตัวอย่างที่ทำการวิเคราะห์และแปลผลตามตัวอย่างที่ได้รับเข้ามา  
ห้ามคัดลอกหรือรายงานผลเพียงบางส่วน โดยไม่ได้รับอนุญาตอย่างเป็นลายลักษณ์อักษรจากทางบริษัท  
เอกสารเลขที่ TIC-F-7-8-01 แก้ไขครั้งที่ 4 วันที่ประกาศใช้ 4 มกราคม 2565

1/1





บริษัท ท็อปส์แลบ คอนซัลแตนท์ จำกัด  
TOPS-LAB Consultants CO., LTD.  
189 หมู่ที่ 3 ตำบลบางกักพัฒนา อำเภอบางบัวทอง จังหวัดนนทบุรี 11110  
189 Moo. 3 Bangsakhatthana Bangbua Thong Nonthaburi 11110  
Tel : (662) 159-0121 Fax : (662) 159-0122



TESTING  
No.0219

## ANALYSIS REPORT

เลขที่ใบรายงานผล : RE6712909  
รหัสตัวอย่าง : W080/12/67  
ประเภทตัวอย่าง : น้ำทิ้งอาคาร

ชื่อโครงการ : โครงการก่อสร้างท่าเทียบเรือส่วนขยายของ บริษัท จัมโบ้ เจ็ดดี จำกัด  
ที่ตั้งโครงการ : ตำบลบางระกำ อำเภอนครหลวง จังหวัดพระนครศรีอยุธยา  
ชื่อลูกค้า : บริษัท เอ็นทิก จำกัด  
ที่อยู่และข้อมูลติดต่อของลูกค้า : 3/4 ถนนประเสริฐภูมิ แขวงคลองกุ่ม เขตบึงกุ่ม กรุงเทพมหานคร 10240  
สถานีตรวจวัด : ปทุมธานี  
ตำแหน่งพิกัด : 47P 0672229 E, 1598384 N  
วิธีเก็บตัวอย่าง : Grab Sampling  
ผู้เก็บตัวอย่าง : TOPS-LAB Consultants CO., LTD.  
เลขทะเบียน : -

รายการทดสอบ	หน่วย	วิธีทดสอบ <sup>1)</sup>	ผลการทดสอบ	ค่ามาตรฐาน <sup>2)</sup>
1. ความเป็นกรด – ด่าง (pH)	-	AWWA, 2023 (4500-H <sup>+</sup> , B)	8.2 ที่ 25 °C	5.5-9.0
2. บีโอดี (Biochemical Oxygen Demand)	mg/L	AWWA, 2023 (4500-O, C and 5210 B)	6.7	ไม่เกิน 20
3. ของแข็งแขวนลอยทั้งหมด (Total Suspended Solids)	mg/L	AWWA, 2023 (2540 D)	22	ไม่เกิน 30
4. ของแข็งละลายทั้งหมด (Total Dissolved Solids)	mg/L	AWWA, 2023 (2540 C)	291	ไม่เกิน 1,000
5. ซัลไฟด์ (Sulfide)	mg/L	AWWA, 2023 (4500-S <sup>2-</sup> , F)	0.12	ไม่เกิน 1.0
6. ไนโตรเจน (Total Kjeldahl Nitrogen)	mg/L	AWWA, 2023 (4500-N <sub>org</sub> , B)	0.98	ไม่เกิน 35
7. น้ำมันและไขมัน (Oil and Grease)	mg/L	AWWA, 2023 (5520 B)	<1	ไม่เกิน 20
8. แบคทีเรียกลุ่มโคลิฟอร์มทั้งหมด (Total Coliform Bacteria)	MPN/100 mL	AWWA, 2023 (9221 B)	240	ไม่เกิน 5,000
9. ของแข็งแขวนตัว (Settleable Solids)	mL/L	AWWA, 2023 (2540 F)	0.4	-

### ลักษณะสภาพตัวอย่างที่ทดสอบ

หมายเหตุ : \* หมายถึง รายการทดสอบที่อยู่ในขอบข่ายการรับรอง

1) Standard Methods for the examination of water and wastewater 24<sup>th</sup> ed Washington, DC : APHA, 2023

2) ตามประกาศกระทรวงทรัพยากรธรรมชาติและสิ่งแวดล้อม เรื่อง กำหนดมาตรฐานคุณภาพน้ำทิ้งจากอาคารบางประเภทและบางขนาด พ.ศ. 2567 ลงวันที่ 28 มิถุนายน 2567 ประกาศในราชกิจจานุเบกษาเล่มที่ 141 ตอนพิเศษ 233 ง วันที่ 27 สิงหาคม 2567 (ประเภท ก)

ชื่อผู้บันทึก

ชื่อบริษัทผู้ตรวจวัดและวิเคราะห์ตัวอย่าง

ชื่อผู้วิเคราะห์

: นายพิระศักดิ์ ขุนแก้ว

: TOPS-LAB Consultants CO., LTD.

: นางสาวอุบลศรี แซ่โง้ว

ชื่อผู้ตรวจสอบ/ควบคุม

เบอร์โทรศัพท์

เลขที่ทะเบียนผู้วิเคราะห์

: นางสาวเมธาวี คุ้มคำ

: 02-159-0121

: ว 326-จ-0015

B. Manipa  
(Manipa Butsee)  
Technical Team



H. Metawee  
(Metawee Khumkham)  
Laboratory Supervisor

ผลวิเคราะห์นี้รับรองเฉพาะตัวอย่างที่ได้ทำการวิเคราะห์และเป็นผลทดสอบตามตัวอย่างที่ได้รับเท่านั้น  
ห้ามคัดลอกไปรับรองหรือรายงานผลการทดสอบลงส่วน โดยไม่ได้รับรองอย่างแจ้งเป็นลายลักษณ์อักษรจากทางบริษัท  
เอกสารเลขที่ TLF-F-7.8-01 แก้ไขครั้งที่ 4 วันที่ประกาศใช้ 4 มกราคม 2565





บริษัท จัมโบ้ เจตตี้ จำกัด

รายงานผลการปฏิบัติตามมาตรการป้องกันและแก้ไขผลกระทบสิ่งแวดล้อม  
และมาตรการติดตามตรวจสอบผลกระทบสิ่งแวดล้อม (ระยะดำเนินการ)

โครงการก่อสร้างท่าเทียบเรือส่วนขยายของบริษัท จัมโบ้ เจตตี้ จำกัด

ระหว่างเดือนกรกฎาคมถึงเดือนธันวาคม พ.ศ. 2567

ภาคผนวก 11

แผนปฏิบัติการด้านระบบระบายน้ำและการป้องกันน้ำท่วม



จัดทำโดย

บริษัท เอ็นทิก จำกัด



3/4 ถนนประเสริฐนฤกิจ แขวงคลองกุ่ม เขตบึงกุ่ม กรุงเทพมหานคร 10240

มกราคม 2568





บริษัท จัมโบ้ เจตตี้ จำกัด

รายงานผลการปฏิบัติตามมาตรการป้องกันและแก้ไขผลกระทบสิ่งแวดล้อม  
และมาตรการติดตามตรวจสอบผลกระทบสิ่งแวดล้อม (ระยะดำเนินการ)

โครงการก่อสร้างท่าเทียบเรือส่วนขยายของบริษัท จัมโบ้ เจตตี้ จำกัด

ระหว่างเดือนกรกฎาคมถึงเดือนธันวาคม พ.ศ. 2567

ภาคผนวก 11-1

ตัวอย่างเอกสารการตรวจสอบสภาพรางระบายน้ำ



จัดทำโดย

บริษัท เอ็นทิก จำกัด



3/4 ถนนประเสริฐนุกิจ แขวงคลองกุ่ม เขตบึงกุ่ม กรุงเทพมหานคร 10240

มกราคม 2568



บริษัท จัมโบ้ เจตตี จำกัด  
แบบฟอร์มตรวจสภาพการระบายน้ำ (ทำเทียบเรือบางระกำ)

ลำดับ Item	รายการ/Description	ความถี่	Year 2024												หมายเหตุ
			ม.ค.-24	ก.พ.-24	มี.ค.-24	เม.ย.-24	พ.ค.-24	มิ.ย.-24	ก.ค.-24	ส.ค.-24	ก.ย.-24	ต.ค.-24	พ.ย.-24	ธ.ค.-24	
1	รางระบายน้ำ แบบที่ 1 ขนาด 0.30 x 0.40 เมตร (บริเวณหน้าสำนักงาน)														
1.1	ความสะอาดของรางระบายน้ำ	1ครั้ง/เดือน							✓	✓	✓	✓	✓	✓	
1.2	การไหลของน้ำในรางระบายน้ำ	1ครั้ง/เดือน							✓	✓	✓	✓	✓	✓	
1.3	ความเสียหายของรางระบายน้ำ	1ครั้ง/เดือน							✓	✓	✓	✓	✓	✓	
2	รางระบายน้ำ แบบที่ 2 ขนาด 0.4 x 0.5 เมตร (บริเวณถนนหน้าท่า B ส่วนขยาย)														
2.1	ความสะอาดของรางระบายน้ำ	1ครั้ง/เดือน							✓	✓	✓	✓	✓	✓	
2.2	การไหลของน้ำในรางระบายน้ำ	1ครั้ง/เดือน							✓	✓	✓	✓	✓	✓	
2.3	ความเสียหายของรางระบายน้ำ	1ครั้ง/เดือน							✓	✓	✓	✓	✓	✓	
3	รางระบายน้ำ แบบที่ 3 ขนาด 0.5 x 0.6 เมตร (บริเวณหน้าท่าเทียบเรือ B )														
3.1	ความสะอาดของรางระบายน้ำ	1ครั้ง/เดือน							✓	✓	✓	✓	✓	✓	
3.2	การไหลของน้ำในรางระบายน้ำ	1ครั้ง/เดือน							✓	✓	✓	✓	✓	✓	
3.3	ความเสียหายของรางระบายน้ำ	1ครั้ง/เดือน							✓	✓	✓	✓	✓	✓	
4	รางระบายน้ำ แบบที่ 4 ขนาด 0.60 x 0.80 เมตร (บริเวณหน้าท่าเทียบเรือ A )														
4.1	ความสะอาดของรางระบายน้ำ	1ครั้ง/เดือน							✓	✓	✓	✓	✓	✓	
4.2	การไหลของน้ำในรางระบายน้ำ	1ครั้ง/เดือน							✓	✓	✓	✓	✓	✓	
4.3	ความเสียหายของรางระบายน้ำ	1ครั้ง/เดือน							✓	✓	✓	✓	✓	✓	
5	รางระบายน้ำ แบบที่ 5 ขนาด 0.80 x 1.00 เมตร (บริเวณถนนทางเข้า - ออกโครงการ)														
5.1	ความสะอาดของรางระบายน้ำ	1ครั้ง/เดือน							✓	✓	✓	✓	✓	✓	
5.2	การไหลของน้ำในรางระบายน้ำ	1ครั้ง/เดือน							✓	✓	✓	✓	✓	✓	
5.3	ความเสียหายของรางระบายน้ำ	1ครั้ง/เดือน							✓	✓	✓	✓	✓	✓	
6	บ่อพักน้ำ (Manhole)														
6.1	ความสะอาดของบ่อพักน้ำ	1ครั้ง/เดือน							✓	✓	✓	✓	✓	✓	
6.2	ความเสียหายของฝา/ตะแกรงบ่อพักน้ำ	1ครั้ง/เดือน							✓	✓	✓	✓	✓	✓	
6.2	ความเสียหายของผนังบ่อพักน้ำ	1ครั้ง/เดือน							✓	✓	✓	✓	✓	✓	
6.3	การไหลของน้ำในบ่อพักน้ำ	1ครั้ง/เดือน							✓	✓	✓	✓	✓	✓	

16/9/๒๕ 22/๑/๒๕ ๒๘/๑/๒๕ ๒๔/10/๒๕ ๓/11/๒๕ 23/12/๒๕

เจ้าหน้าที่สิ่งแวดล้อม/เจ้าหน้าที่ความปลอดภัยประจำโครงการ

ผู้จัดการความปลอดภัยโครงการ





บริษัท จัมโบ้ เจตตี้ จำกัด

รายงานผลการปฏิบัติตามมาตรการป้องกันและแก้ไขผลกระทบสิ่งแวดล้อม  
และมาตรการติดตามตรวจสอบผลกระทบสิ่งแวดล้อม (ระยะดำเนินการ)

โครงการก่อสร้างท่าเทียบเรือส่วนขยายของบริษัท จัมโบ้ เจตตี้ จำกัด

ระหว่างเดือนกรกฎาคมถึงเดือนธันวาคม พ.ศ. 2567

ภาคผนวก 11-2

ผลการติดตามตรวจสอบปริมาณไขมันและน้ำมัน



จัดทำโดย

บริษัท เอ็นทิก จำกัด



3/4 ถนนประเสริฐนุกิจ แขวงคลองกุ่ม เขตบึงกุ่ม กรุงเทพมหานคร 10240

มกราคม 2568



## ANALYSIS REPORT

เลขที่ใบรายงานผล : RE67121034

รหัสตัวอย่าง : W102/12/67

ประเภทตัวอย่าง : น้ำทิ้งอาคาร

ชื่อโครงการ : โครงการก่อสร้างท่าเทียบเรือส่วนขยายของ บริษัท จัมโบ้ เจตดี จำกัด

ที่ตั้งโครงการ : ตำบลบางระกำ อำเภอนครหลวง จังหวัดพระนครศรีอยุธยา

ชื่อลูกค้า : บริษัท เอ็นทิก จำกัด

ที่อยู่และข้อมูลติดต่อของลูกค้า : 3/4 ถนนประเสริฐมนูกิจ แขวงคลองกุ่ม เขตบึงกุ่ม กรุงเทพมหานคร 10240

สถานีตรวจวัด : บ่อดักไขมัน วันที่เก็บตัวอย่าง : 20 ธันวาคม 2567

ตำแหน่งพิกัด : 47P 0672237 E, 1598415 N วันที่รับตัวอย่างทดสอบ : 20 ธันวาคม 2567

วิธีเก็บตัวอย่าง : Grab Sampling วันที่ทำการทดสอบ : 20-24 ธันวาคม 2567

ผู้เก็บตัวอย่าง : TOPS-LAB Consultants CO., LTD. วันที่รับรายงานผล : 24 ธันวาคม 2567

เลขทะเบียน : - เวลาเก็บตัวอย่าง : 13.30 น.

รายการทดสอบ	หน่วย	วิธีทดสอบ <sup>1)</sup>	ผลการทดสอบ	ค่ามาตรฐาน <sup>2)</sup>
1. น้ำมันและไขมัน (Oil and Grease)	mg/L	AWWA, 2023 (5520 B)	1	ไม่เกิน 20
2. ความสูงของตะกอน คราบไขมันและไขมัน	m	Meter Stick	0.002	-
ลักษณะสภาพตัวอย่างที่ทดสอบ		-		

หมายเหตุ : <sup>1)</sup> Standard Methods for the examination of water and wastewater 24<sup>th</sup> ed Washington, DC : APHA, 2023<sup>2)</sup> ตามประกาศกระทรวงทรัพยากรธรรมชาติและสิ่งแวดล้อม เรื่อง กำหนดมาตรฐานควบคุมการระบายน้ำทิ้งจากอาคารบางประเภทและบางขนาด พ.ศ. 2567 ลงวันที่ 28 มิถุนายน 2567 ประกาศในราชกิจจานุเบกษาเล่มที่ 141 ตอนพิเศษ 233 ง วันที่ 27 สิงหาคม 2567 (ประเภท ก)

ชื่อผู้บันทึก : นายภาณุวัฒน์ ขาวชายโงะ

ชื่อผู้ตรวจสอบ/ควบคุม : นางสาวเมธาวี คุ่มข้าว

ชื่อบริษัทผู้ตรวจวัดและวิเคราะห์ตัวอย่าง : TOPS-LAB Consultants CO., LTD.

เบอร์โทรศัพท์ : 02-159-0121

ชื่อผู้วิเคราะห์ : นางสาวนลพรรณ บัวหุ่น

เลขที่ทะเบียนผู้วิเคราะห์ : ว-326-จ-0007



(Manipa Butsee)

Technical Team



(Metawee Khumkham)

Laboratory Supervisor





บริษัท จัมโบ้ เจตตี้ จำกัด

รายงานผลการปฏิบัติตามมาตรการป้องกันและแก้ไขผลกระทบสิ่งแวดล้อม  
และมาตรการติดตามตรวจสอบผลกระทบสิ่งแวดล้อม (ระยะดำเนินการ)

โครงการก่อสร้างท่าเทียบเรือส่วนขยายของบริษัท จัมโบ้ เจตตี้ จำกัด

ระหว่างเดือนกรกฎาคมถึงเดือนธันวาคม พ.ศ. 2567

ภาคผนวก 12

แผนปฏิบัติการด้านขยะมูลฝอยและกากของเสีย



จัดทำโดย

บริษัท เอ็นทิก จำกัด



3/4 ถนนประเสริฐนุกิจ แขวงคลองกุ่ม เขตบึงกุ่ม กรุงเทพมหานคร 10240

มกราคม 2568





บริษัท จัมโบ้ เจตตี้ จำกัด

รายงานผลการปฏิบัติตามมาตรการป้องกันและแก้ไขผลกระทบสิ่งแวดล้อม  
และมาตรการติดตามตรวจสอบผลกระทบสิ่งแวดล้อม (ระยะดำเนินการ)

โครงการก่อสร้างท่าเทียบเรือส่วนขยายของบริษัท จัมโบ้ เจตตี้ จำกัด

ระหว่างเดือนกรกฎาคมถึงเดือนธันวาคม พ.ศ. 2567

ภาคผนวก 12-1

การจัดเก็บข้อมูลของโครงการ



จัดทำโดย

บริษัท เอ็นทิก จำกัด



3/4 ถนนประเสริฐนฤกิจ แขวงคลองกุ่ม เขตบึงกุ่ม กรุงเทพมหานคร 10240

มกราคม 2568





บริษัท จัมโบ้ เจตตี้ จำกัด

รายงานผลการปฏิบัติตามมาตรการป้องกันและแก้ไขผลกระทบสิ่งแวดล้อม  
และมาตรการติดตามตรวจสอบผลกระทบสิ่งแวดล้อม (ระยะดำเนินการ)

โครงการก่อสร้างท่าเทียบเรือส่วนขยายของบริษัท จัมโบ้ เจตตี้ จำกัด

ระหว่างเดือนกรกฎาคมถึงเดือนธันวาคม พ.ศ. 2567

ตัวอย่างเอกสารการจัดเก็บขยะทั่วไปของโครงการ



จัดทำโดย

บริษัท เอ็นทิก จำกัด



3/4 ถนนประเสริฐนฤกิจ แขวงคลองกุ่ม เขตบึงกุ่ม กรุงเทพมหานคร 10240

มกราคม 2568





องค์การบริหารส่วนตำบลแม่ลา  
หมู่ 2 ต.แม่ลา อ.นครหลวง จ.พระนครศรีอยุธยา 13260  
โทรศัพท์ 0-3520-0963-5  
เลขที่ผู้เสียภาษี 0994000214839

ต้นฉบับใบเสร็จรับเงิน  
ค่าจัดเก็บขยะมูลฝอย

เล่มที่ 1133 เลขที่ 10  
วันที่ 5 ส.ค. 2567 พ.ศ.

ได้รับเงินจาก บริษัท จัมโบ้เจดีย์ จำกัด(0006/02/2)  
ที่อยู่ 89/1 หมู่ 2 ต.บางระกำ อ.นครหลวง จ.พระนครศรีอยุธยา

รายการ	จำนวนเงิน (บาท)
ค่าจัดเก็บขยะมูลฝอย ประจำเดือน กรกฎาคม/2567	660.00

ร้อยหกสิบบาทถ้วน)



หัวหน้าหน่วยกองคลัง



พนักงานเก็บเงิน

คำชี้แจง - โปรดชำระเงินตามกำหนดที่พนักงานเก็บเงินแจ้งให้ท่านทราบ



ต้นฉบับ  
ใบแจ้งหนี้ค่าจัดเก็บขยะมูลฝอย  
(ไม่ใช่ใบเสร็จรับเงิน)

เล่มที่ 1133 เลขที่ 10  
วันที่ 5 ส.ค. 2567

ชื่อ บริษัท จัมโบ้เจดีย์ จำกัด(อ  
ที่อยู่ 89/1 หมู่ 2 ต.บางระกำ อ.น

ค่าจัดเก็บขยะมูลฝอย ก.ก.	
เป็นเงิน	660.00 บาท
โปรดชำระเงินภายใน	



พนักงานเก็บเงิน





องค์การบริหารส่วนตำบลแม่ลา  
หมู่ 2 ต.แม่ลา อ.นครหลวง จ.พระนครศรีอยุธยา 13260  
โทรศัพท์ 0-3520-0963-5  
เลขที่ผู้เสียภาษี 0994000214839

ต้นฉบับใบเสร็จรับเงิน  
ค่าจัดเก็บขยะมูลฝอย



ต้นฉบับ  
ใบแจ้งหนี้ค่าจัดเก็บขยะมูลฝอย

(ไม่ใช่ใบเสร็จรับเงิน)

1153 เลขที่ 17

เล่มที่ .....  
วันที่ - 3 เดือน 2567 พ.ศ.

1153 เลขที่ 17

เล่มที่ .....  
วันที่ - 3 ก.ย. 2567

ได้รับเงินจาก.....บริษัท.....จัมโบ้เจตตี้ จำกัด(0006/02/2)

ที่อยู่ 89/1 หมู่ 2 ต.บางระกำ อ.นครหลวง จ.พระนครศรีอยุธยา

ชื่อ.....บริษัท.....จัมโบ้เจตตี้ จำกัด(๐๑)

ที่อยู่ 89/1 หมู่ 2 ต.บางระกำ อ.นร

รายการ	จำนวนเงิน (บาท)	ค่าจัดเก็บขยะมูลฝอย ส.ล.
ค่าจัดเก็บขยะมูลฝอย ประจำเดือน สิงหาคม/2567.....	660.00	เป็นเงิน 660.00 บาท
ร้อยหกสิบบาทถ้วน		โปรดชำระเงินภายใน

หัวหน้าหน่วยกองคลัง

พนักงานเก็บเงิน

พนักงานเก็บเงิน

คำชี้แจง - โปรดชำระเงินตามกำหนดที่พนักงานเก็บเงินแจ้งให้ท่านทราบ



โล่  
ชยา 13260

ต้นฉบับใบเสร็จรับเงิน  
ค่าจัดเก็บขยะมูลฝอย



ต้นฉบับ  
ใบแจ้งหนี้ค่าจัดเก็บขยะมูลฝอย  
(ไม่ใช่ใบเสร็จรับเงิน)

เล่มที่ 1173 เลขที่ 29  
วันที่ 1 ต.ค. 2567 พ.ศ.

เล่มที่ 1173 เลขที่ 29  
วันที่ 1 ต.ค. 2567

ภักดี(0006/02/2)  
นาง.จ.พระนภศรีหรือคุณยา

ชื่อ นริศห์ จันไม้อะคี่ จังกัด(ด  
ที่อยู่ 89/1 หมู่ 2 ต.บางระกำ อ.นพ

จำนวนเงิน (บาท)  
ยายน/2567..... 660.00

ค่าจัดเก็บขยะมูลฝอย ก.ช.  
เป็นเงิน 660.00 บาท  
โปรดชำระเงินภายใน

.....  
พนักงานเก็บเงิน

.....  
พนักงานเก็บเงิน

กรมกำหนดที่พนักงานเก็บเงินแจ้งให้ท่านทราบ

พนักงานเก็บเงิน





องค์การบริหารส่วนตำบลแม่ลา  
หมู่ 2 ต.แม่ลา อ.นครหลวง จ.พระนครศรีอยุธยา 13260  
โทรศัพท์ 0-3520-0963-5  
เลขที่ผู้เสียภาษี 0994000214839

ต้นฉบับใบเสร็จรับเงิน  
ค่าจัดเก็บขยะมูลฝอย

เล่มที่ 1193 เลขที่ 38  
วันที่ - 4 พ.ย. 2567 เดือน พ.ศ.

ได้รับเงินจาก บริษัท จัม โปเจ็คส์ จำกัด(0006/02/2)  
ที่อยู่ 89/1 หมู่ 2 ต.บวระคำ อ.นครหลวง จ.พระนครศรีอยุธยา

รายการ	จำนวนเงิน (บาท)
ค่าจัดเก็บขยะมูลฝอย ประจำเดือน ตุลาคม/2567	660.00

ร้อยหกสิบบาทถ้วน)

.....  
พระทนต์หญิงกมล

.....  
พนักงานเก็บเงิน



ต้นฉบับ  
ใบแจ้งหนี้ค่าจัดเก็บขยะมูลฝอย  
(ไม่ใช่ใบเสร็จรับเงิน)

เล่มที่ 1193 เลขที่ 38  
วันที่ - 4 พ.ย. 2567 เดือน

ชื่อ บริษัท จัม โปเจ็คส์ จำกัด(อ.....  
ที่อยู่ 89/1 หมู่ 2 ต.บวระคำ อ.นร.....

ค่าจัดเก็บขยะมูลฝอย ค.ค.	
เป็นเงิน	660.00 บาท
โปรดชำระเงินภายใน	

.....





องค์การบริหารส่วนตำบลแม่ลา  
หมู่ 2 ต.แม่ลา อ.นครหลวง จ.พระนครศรีอยุธยา 13260  
โทรศัพท์ 0-3520-0963-5  
เลขที่ผู้เสียภาษี 0994000214839

ต้นฉบับใบเสร็จรับเงิน  
ค่าจัดเก็บขยะมูลฝอย



ต้นฉบับ  
ใบแจ้งหนี้ค่าจัดเก็บขยะมูลฝอย  
(ไม่ใช่ใบเสร็จรับเงิน)

เล่มที่ 1213 เลขที่ 44  
วันที่ 3 เดือน 2567 พ.ศ.

เล่มที่ 1213 เลขที่ 44  
วันที่ 3 ธ.ค. 2567

ได้รับเงินจาก บริษัท ชัม โป้เจตตี้ จำกัด(0006/02/2)

ที่อยู่ 99/1 หมู่ 2 ต.บางระกำ อ.นครหลวง จ.พระนครศรีอยุธยา

ชื่อ บริษัท ชัม โป้เจตตี้ จำกัด(อ)

ที่อยู่ 99/1 หมู่ 2 ต.บางระกำ อ.นร

รายการ	จำนวนเงิน (บาท)
--------	-----------------

ค่าจัดเก็บขยะมูลฝอย ประจำเดือน พฤศจิกายน/2567

660.00

ค่าจัดเก็บขยะมูลฝอย พ.ย.	
เป็นเงิน	660.00 บาท
โปรดชำระเงินภายใน	

ร้อยหกสิบบาทถ้วน)

หัวหน้าหน่วยกองคลัง

พนักงานเก็บเงิน

คำชี้แจง - โปรดชำระเงินตามกำหนดที่พนักงานเก็บเงินแจ้งให้ท่านทราบ

พนักงานเก็บเงิน





องค์การบริหารส่วนตำบลแม่ลา  
หมู่ 2 ต.แม่ลา อ.นครหลวง จ.พระนครศรีอยุธยา 13280  
โทรศัพท์ 0-3520-0963-5  
เลขที่ผู้เสียภาษี 0994000214839

ต้นฉบับใบเสร็จรับเงิน  
ค่าจัดเก็บขยะมูลฝอย



ต้นฉบับ  
ใบแจ้งหนี้ค่าจัดเก็บขยะมูลฝอย  
(ไม่ใช่ใบเสร็จรับเงิน)

เล่มที่ 1234 เลขที่ 10  
วันที่ เดือน พ.ศ.

เล่มที่ 1234 เลขที่ 10  
วันที่

ได้รับเงินจาก บริษัท จัม โปเจตตี้ จำกัด(0006/02/2)  
ที่อยู่ 89/1 หมู่ 2 ต.บางระกำ อ.นครหลวง จ.พระนครศรีอยุธยา

ชื่อ บริษัท จัม โปเจตตี้ จำกัด(อ  
ที่อยู่ 89/1 หมู่ 2 ต.บางระกำ อ.นร

รายการ	จำนวนเงิน (บาท)
--------	-----------------

ค่าจัดเก็บขยะมูลฝอย ประจำเดือน ธันวาคม/2567

660.00

ร้อยหกสิบบาทถ้วน)

หัวหน้าหน่วยกองคลัง

พนักงานเก็บเงิน

คำชี้แจง - โปรดชำระเงินตามกำหนดที่พนักงานเก็บเงินแจ้งให้ท่านทราบ

ค่าจัดเก็บขยะมูลฝอย ร.ด.
เป็นเงิน 660.00 บาท
โปรดชำระเงินภายใน

พนักงานเก็บเงิน





บริษัท จัมโบ้ เจตตี้ จำกัด

รายงานผลการปฏิบัติตามมาตรการป้องกันและแก้ไขผลกระทบสิ่งแวดล้อม  
และมาตรการติดตามตรวจสอบผลกระทบสิ่งแวดล้อม (ระยะดำเนินการ)

โครงการก่อสร้างท่าเทียบเรือส่วนขยายของบริษัท จัมโบ้ เจตตี้ จำกัด

ระหว่างเดือนกรกฎาคมถึงเดือนธันวาคม พ.ศ. 2567

ภาคผนวก 12-2

บันทึกชนิด ปริมาณ แหล่งกำเนิดของมูลฝอยและสิ่งปฏิกูล  
และการจัดการมูลฝอยและสิ่งปฏิกูล



จัดทำโดย

บริษัท เอ็นทิก จำกัด



3/4 ถนนประเสริฐนุกิจ แขวงคลองกุ่ม เขตบึงกุ่ม กรุงเทพมหานคร 10240

มกราคม 2568





ประจำเดือน : สิงหาคม ๒๕๖๕

[illegible]

ตำแหน่ง: .....ผู้ควบคุม

วันที่: 27 ส.ค. 67



ประจำเดือน: กรกฎาคม ๒๕๖๗

[illegible]

ตำแหน่ง : ..... ผู้อำนวยการ

DATE: 28 Nov 67





**WHY BUY FROM US?**  
**JUNBO JETTY CO., LTD.**

บันทึกปริมาณขยะมูลฝอย

บริเวณพื้นที่: โครงการทำแท้งพร้อมไป เจตต์ (ตำบลบางระกำ)

ประจำเดือน: 7957

[illegible]

ผู้ตรวจสอบ : .....

**ตำแหน่ง:** .....  
.....

အရက်: 24 ခု ၂၄.၆၇





LEWIS & CLARK  
TRADING CO., LTD.

บันทึกปริมาณขยะมูลฝอย

ปริมาณพื้นที่:  $2567$   
โครงการทำเหมืองแร่ (ตำบลบางระกำ)  
ประจำเดือน: พฤษภาคม 2567

[illegible]

ผู้ตรวจสอบ:.....

จำนวน : ๒๑๑๑

วันที่: 27 N. W. 67





บริษัท จัมโบ้ เจตตี้ จำกัด

รายงานผลการปฏิบัติตามมาตรการป้องกันและแก้ไขผลกระทบสิ่งแวดล้อม  
และมาตรการติดตามตรวจสอบผลกระทบสิ่งแวดล้อม (ระยะดำเนินการ)

โครงการก่อสร้างท่าเทียบเรือส่วนขยายของบริษัท จัมโบ้ เจตตี้ จำกัด

ระหว่างเดือนกรกฎาคมถึงเดือนธันวาคม พ.ศ. 2567

ภาคผนวก 13

แผนปฏิบัติการด้านอัคคีภัย



จัดทำโดย

บริษัท เอ็นทิก จำกัด



3/4 ถนนประเสริฐนฤกิจ แขวงคลองกุ่ม เขตบึงกุ่ม กรุงเทพมหานคร 10240

มกราคม 2568





บริษัท จัมโบ้ เจตตี้ จำกัด

รายงานผลการปฏิบัติตามมาตรการป้องกันและแก้ไขผลกระทบสิ่งแวดล้อม  
และมาตรการติดตามตรวจสอบผลกระทบสิ่งแวดล้อม (ระยะดำเนินการ)

โครงการก่อสร้างท่าเทียบเรือส่วนขยายของบริษัท จัมโบ้ เจตตี้ จำกัด

ระหว่างเดือนกรกฎาคมถึงเดือนธันวาคม พ.ศ. 2567

ภาคผนวก 13-1

ตัวอย่างเอกสารการฝึกซ้อมดับเพลิงและฝึกซ้อมอพยพหนีไฟ



จัดทำโดย

บริษัท เอ็นทิก จำกัด



3/4 ถนนประเสริฐนฤกิจ แขวงคลองกุ่ม เขตบึงกุ่ม กรุงเทพมหานคร 10240

มกราคม 2568



## คำนำ

ในสภาวะปัจจุบันมีปัจจัยเสี่ยงที่อาจก่อให้เกิดเหตุการณ์ที่ไม่อาจคาดคิดได้ตลอดเวลา การเกิดอัคคีภัยหรือไฟไหม้ก็เช่นเดียวกัน ส่วนใหญ่มักเกิดจากความปลอดภัยที่ไม่ถึงการณ์จึงสร้างความสูญเสียแก่ชีวิต และทรัพย์สินอย่างมหาศาลในช่วงเวลาสั้นๆ การเกิดเพลิงไหม้ในสถานประกอบการย่อมก่อให้เกิดความเสียหายต่ออาคารสำนักงาน วัสดุอุปกรณ์ ผลผลิต สินค้า และอื่นๆ อีกมากมาย โดยเฉพาะการสูญเสียชีวิตจากอัคคีภัย เพื่อเป็นการป้องกันและเตรียมความพร้อม จึงต้องจัดให้พนักงานทุกคนมีความรู้ ความเข้าใจในการป้องกันเหตุอัคคีภัยได้อย่างถูกต้องและปลอดภัย ดังนั้นควรจัดให้มีการอบรมหลักสูตรที่กระทรวงแรงงานกำหนด

บริษัท เอ.เอ็น.เอ็น. เซฟตี้ จำกัด เป็นหน่วยฝึกอบรมที่ได้รับใบอนุญาตอย่างถูกต้องจากกรมสวัสดิการและคุ้มครองแรงงาน (ใบอนุญาตเลขที่ ดพต.๐๗๑ และ ดพฝ.๐๗๔) ในการฝึกอบรมการดับเพลิงขั้นต้น และการฝึกซ้อมอพยพหนีไฟ มีความตั้งใจที่จะนำความรู้ ความสามารถ รวมทั้งประสบการณ์ของวิทยากรมากกว่า ๒๐ ปี ในด้านการป้องกันและระงับอัคคีภัย มาถ่ายทอดให้แก่ผู้จ้าง และลูกจ้างของสถานประกอบการเพื่อนำไปปรับใช้ในองค์กร หรือบริษัทให้มีความพร้อมและนำมาใช้ได้เมื่อเกิดเหตุอัคคีภัยจริงที่อาจเกิดขึ้นในสถานประกอบการหรือบริษัทได้อย่างถูกต้องและปลอดภัย

การฝึกอบรมฯ เป็นสิ่งที่จำเป็น เพราะเป็นมาตรการในการป้องกันก่อนที่จะเกิดเหตุอัคคีภัยหรือไฟไหม้ และเป็นการฝึกฝนให้พนักงานมีความพร้อมที่จะรับมือและรู้ทันต่อสถานการณ์อัคคีภัยที่อาจเกิดขึ้นได้อย่างทัน่วงที รวมทั้งสามารถนำไปใช้ช่วยเหลือสังคมได้อย่างปลอดภัยเมื่อมีโอกาสอีกด้วย

ผู้จัดการบริษัทและคณะวิทยากร/ครูฝึก  
บริษัท เอ.เอ็น.เอ็น. เซฟตี้ จำกัด

## รายงานผลการฝึกอบรม หลักสูตรการดับเพลิงขั้นต้น

บริษัท จัมโบ้ เจตตี้ จำกัด

เลขที่ 96/3 หมู่ที่ 5 ถนนบ่อโพรง-ท่าเรือ ตำบลบ่อโพรง อำเภอนครหลวง จังหวัดพระนครศรีอยุธยา  
วันที่ 5 กันยายน 2567



หน่วยงานจัดฝึกอบรม

บริษัท เอ.เอ็น.เอ็น. เซฟตี้ จำกัด

เลขทะเบียนที่ได้รับใบอนุญาต ดพต.071





บริษัท เอ.เอ็น.เอ็. เซฟตี้ จำกัด  
๗๙๔ หมู่ ๕ ตำบลอุตก อำเภอคำตากล้า จังหวัดพิจิตร ๓๖๓๐๐  
โทร. ๐๒ ๕๓๑ ๙๙๙๔ มือถือ ๐๘๒ ๐๖๗ ๓๓๒๘ , ๐๙๔๘ ๘๓๔๘ ๘๔๑๑

๑๔ กันยายน ๒๕๖๗

เรื่อง รายงานผลหลังฝึกอบรม บริษัท จัมโบ้ เจตส์ จำกัด

เรียน สำนักงานสวัสดิการและคุ้มครองแรงงาน

สิ่งที่ส่งมาด้วย ๑. แบบรายงานสรุปผลการฝึกอบรมหลังขั้นต้น (แบบ กก.ร.ง.๑)

๒. หนังสือรับรองหลักสูตรการอบรมระดับเพลิงขั้นต้น

๓. รูปถ่ายการฝึกอบรมการดับเพลิงขั้นต้น

ด้วยบริษัท เอ.เอ็น.เอ็. เซฟตี้ จำกัด ไปอนุญาตเลขที่ ดพด.๐๗๑๑ หน่วยฝึกอบรมดับเพลิงขั้นต้น / ดพด.๐๙๔๔ หน่วยฝึกอบรมดับเพลิงและฝึกซ้อมหนีไฟ ตามที่สำนักงานความปลอดภัย กระทรวงแรงงาน ได้กำหนดให้หน่วยงานที่ได้รับอนุญาตเป็นหน่วยงานฝึกอบรมฯ จัดทำรายงานผลการฝึกอบรมหรือการฝึกซ้อมฯ โดยในพื้นที่จังหวัดนนทบุรีจากพื้นที่ที่กรุงเทพมหานคร ให้แจ้งต่อ สวัสดิการและคุ้มครองแรงงานจังหวัด นนทบุรี

เพื่อให้เป็นไปตามระเบียบ (ตามกฎหมายการเป็นหน่วยงานฝึกอบรมการดับเพลิงขั้นต้น และการเป็นหน่วยงานฝึกซ้อมดับเพลิงและฝึกซ้อมอพยพหนีไฟ พ.ศ. ๒๕๕๖) บริษัท เอ.เอ็น.เอ็. เซฟตี้ จำกัด จึงขอส่งเอกสารรายงานผลการอบรมฯ และฝึกซ้อมฯ แบบมาพร้อมหนังสือฉบับนี้ (ผ่านระบบ e-service ) กรมสวัสดิการและคุ้มครองแรงงาน / สวัสดิการและคุ้มครองแรงงานจังหวัด เพื่อดำเนินการในส่วนที่เกี่ยวข้องต่อไป

จึงเรียนมาเพื่อโปรดทราบ

ขอแสดงความนับถือ



กรรมการผู้จัดการ และผู้ดูแลการฝึกอบรมฯ

แบบ กก.ร.ง.๑

## การรายงานสรุปผลการจัดฝึกอบรมการดับเพลิงขั้นต้น

เขียนที่ บริษัท เอ.เอ็น.เอ็. เซฟตี้ จำกัด  
วันที่ ๑๔ เดือน กันยายน พ.ศ. ๒๕๖๗

### ส่วนที่ ๑ ข้อมูลผู้รับใบอนุญาต

ชื่อผู้รับใบอนุญาต บริษัท เอ.เอ็น.เอ็. เซฟตี้ จำกัด  
เลขทะเบียนนิติบุคคล ๐-๑๑๕๕๔-๖๖๐๐๕-๖๖-๓  
ใบอนุญาตเลขที่ ดพด.๐๗๑๑ วันอนุญาต ๑๕ ตุลาคม ๒๕๖๔ วันหมดอายุ ๑๕ ตุลาคม ๒๕๖๗  
ตั้งอยู่ เลขที่ ๙๙๙ หมู่ที่ ๕ ตรอก/ซอย ๙๙ ถนน สลักกา  
แขวง/ตำบล ชุมพล เขต/อำเภอ สลักกา จังหวัด นนทบุรี รหัสไปรษณีย์ ๑๒๑๐๐  
โทรศัพท์ ๐๒-๕๓๑-๙๙๙๔ โทรสาร ๐๒-๕๓๑-๙๙๙๔ E-mail a.n.n.safety@hotmail.com

### ส่วนที่ ๒ การดำเนินการจัดฝึกอบรมการดับเพลิงขั้นต้น

สถานที่จัดฝึกอบรม (ภาคทฤษฎี) บริษัท จัมโบ้ เจตส์ จำกัด  
ตั้งอยู่ เลขที่ ๙๙/๓ หมู่ที่ ๕ ตรอก/ซอย ถนน บ่อโพง-ท่าเรือ  
แขวง/ตำบล บ่อโพง เขต/อำเภอ นครหลวง จังหวัด พระนครศรีอยุธยา  
รหัสไปรษณีย์ ๑๓๒๒๐๑ โทรศัพท์ ๐๙๙-๙๙๙๙๙๙ โทรสาร  
สถานที่จัดฝึกอบรม (ภาคปฏิบัติ) บริษัท จัมโบ้ เจตส์ จำกัด  
ตั้งอยู่ เลขที่ ๙๙/๓ หมู่ที่ ๕ ตรอก/ซอย ถนน บ่อโพง-ท่าเรือ  
แขวง/ตำบล บ่อโพง เขต/อำเภอ นครหลวง จังหวัด พระนครศรีอยุธยา  
รหัสไปรษณีย์ ๑๓๒๒๐๑ โทรศัพท์ ๐๙๙-๙๙๙๙๙๙ โทรสาร

ดำเนินการจัดฝึกอบรมการดับเพลิงขั้นต้น เมื่อวันที่ ๕ เดือน กันยายน พ.ศ. ๒๕๖๗

### ส่วนที่ ๓ เอกสารหรือหลักฐานที่ต้องแนบ ดังนี้

๑. สำเนาแบบแจ้งกำหนดการจัดฝึกอบรมการดับเพลิงขั้นต้น (แบบ กก.ร.ง.๑)
๒. รายชื่อผู้ผ่านการฝึกอบรม
๓. รายชื่อวิทยากร (ภาคทฤษฎีและภาคปฏิบัติ)



(ถ้ามี)

ลงชื่อ (ผู้รับใบอนุญาต)

วันที่ ๑๔ เดือน กันยายน พ.ศ. ๒๕๖๗

หมายเหตุ ๑. กรณีเป็นนิติบุคคลที่หนังสือรับรองนิติบุคคลระบุให้ประทับตรา จะต้องมีการประทับตราพร้อมลงนาม  
๒. ใ้รายงานสรุปผลการให้บริการจัดฝึกอบรมการดับเพลิงขั้นต้น ตามแบบ กก.ร.ง.๑ ต่อ  
การให้บริการ ๑ ครั้ง ทั้งนี้ ภายใน ๓๐ วันนับแต่วันที่เสร็จสิ้นการให้บริการ





บริษัท เอ.เอ็น.เอ็ เซฟตี้ จำกัด

บริษัท จัมโบ้ เจตตี้ จำกัด

รายชื่อพนักงานเข้าร่วมฝึกอบรม หลักสูตรการฝึกซ้อมดับเพลิงขั้นต้น

วันพฤหัสบดี ที่ 5 เดือน กันยายน 2567 เวลา 08.30-17.00 น. ณ ห้องประชุมชั้น 2 บริษัท จัมโบ้ เจตตี้ จำกัด

ลำดับ	ชื่อ-สกุล	เลขประจำตัวประชาชน	เซ็นชื่อ	หมายเหตุ
1	วาทิ			
2	นาย			
3	นาย			
4	วาทิ			
5	นาย			
6	นาย			
7	นาย			
8	นาย			
9	นาย			
10	นาย			
11	นาย			
12	นาย			
13	นาย			
14	นาย			
15	นาย			
16	นาย			
17	นาย			
18	นาย			
19	นาย			
20	นาย			
21	นาย			
22	นาย			
23	นาย			
24	นาย			



8 \* 32

31 \* 18

8281 \* 5004

## หนังสือรับรองการฝึกอบรมหลักสูตรการดับเพลิงขั้นต้น

หนังสือฉบับนี้ให้ไว้เพื่อแสดงว่า บริษัท จัมโบ้ เจตตี้ จำกัด ตั้งอยู่เลขที่ ๙๖/๓ หมู่ ๕ ถนนบ่อโพรง-ท่าเรือ ตำบลบ่อโพรง อำเภอนครหลวง จังหวัดพระนครศรีอยุธยา ได้จัดฝึกอบรมการป้องกันและระงับอัคคีภัย หลักสูตรการอบรมดับเพลิงขั้นต้น เมื่อวันที่ ๕ กันยายน พ.ศ. ๒๕๖๗ (ตามกฎกระทรวง กำหนดมาตรฐานในการบริหาร จัดการ และดำเนินการด้านความปลอดภัย อาชีวอนามัย และสภาพแวดล้อม ในการทำงานเกี่ยวกับความปลอดภัยและภัยอัคคีภัย พ.ศ. ๒๕๕๕) ซึ่งกำหนดให้นายจ้างต้องจัดให้ลูกจ้างเข้ารับการฝึกอบรมดับเพลิงขั้นต้น จากหน่วยงานฝึกอบรมฯ ที่ได้ขึ้นทะเบียนและได้รับใบอนุญาตจากกรมสวัสดิการและคุ้มครองแรงงาน โดยใช้หน่วยฝึกอบรม บริษัท เอ.เอ็น.เอ็ เซฟตี้ จำกัด (ใบอนุญาตเลขที่ ดพด.๐๗๑๑)

ในการฝึกอบรมฯ ครั้งนี้ ผู้เข้ารับการฝึกอบรม จำนวนทั้งหมด ๕๐ คน พร้อมแบบรายชื่อผู้เข้าอบรมพร้อมหนังสือรับรอง และพนักงานที่เข้าอบรมฯ ได้รับความรู้ภาคทฤษฎี และฝึกปฏิบัติภาคสนาม สามารถนำความรู้ไปใช้ให้เกิดประโยชน์ต่อตนเอง และบริษัทฯ ได้เป็นอย่างดี

จึงออกหนังสือนี้ไว้เป็นหลักฐานสำคัญ เพื่อดำเนินการในส่วนที่เกี่ยวข้องต่อไป

ให้ไว้ ณ วันที่ ๑๔ เดือนกันยายน พ.ศ. ๒๕๖๗



กรรมการผู้จัดการใหญ่

บริษัท เอ.เอ็น.เอ็ เซฟตี้ จำกัด

บริษัท เอ.เอ็น.เอ็ เซฟตี้ จำกัด  
A.N.N. SAFETY CO.,LTD.

เลขที่ ๙ ตำบลบ่อโพรง อำเภอนครหลวง จังหวัดพระนครศรีอยุธยา ๑๖๑๑๐ โทร. ๐๒-๕๓๑-๘๗๖๕ มือถือ ๐๙๖-๐๖๗-๗๒๒๕ , ๐๙๕-๘๐๘๕ ๕๔๑๑



## หลักสูตรอบรมการดับเพลิงขั้นต้น



## บริษัท จีบีบี เจตส์ จำกัด

รายชื่อพนักงานเข้าร่วมฝึกอบรม หลักสูตรการดับเพลิงขั้นต้น

นำผลทดสอบที่ 5 เดือน กันยายน 2567 เวลา 08.30-17.00 น. ณ ห้องประชุมชั้น 2 บริษัท จีบีบี เจตส์ จำกัด

ลำดับ	ชื่อ-สกุล	เลขประจำตัวประชาชน	เซ็นชื่อ		หมายเหตุ
			เข้า	นำ	
25	น. น.				
26	น. น.				
27	น. น.				
28	น. น.				
29	น. น.				
30	น. น.				
31	น. น.				
32	น. น.				
33	น. น.				
34	น. น.				
35	น. น.				
36	น. น.				
37	น. น.				
38	น. น.				
39	น. น.				
40	น. น.				
41	น. น.				
42	น. น.				
43	น. น.				
44	น. น.				
45	น. น.				
46	น. น.				
47	น. น.				
48	น. น.				
49	น. น.				
50	น. น.				
51	น. น.				





ฝึกปฏิบัติการใช้ถังดับเพลิงเบื้องต้น

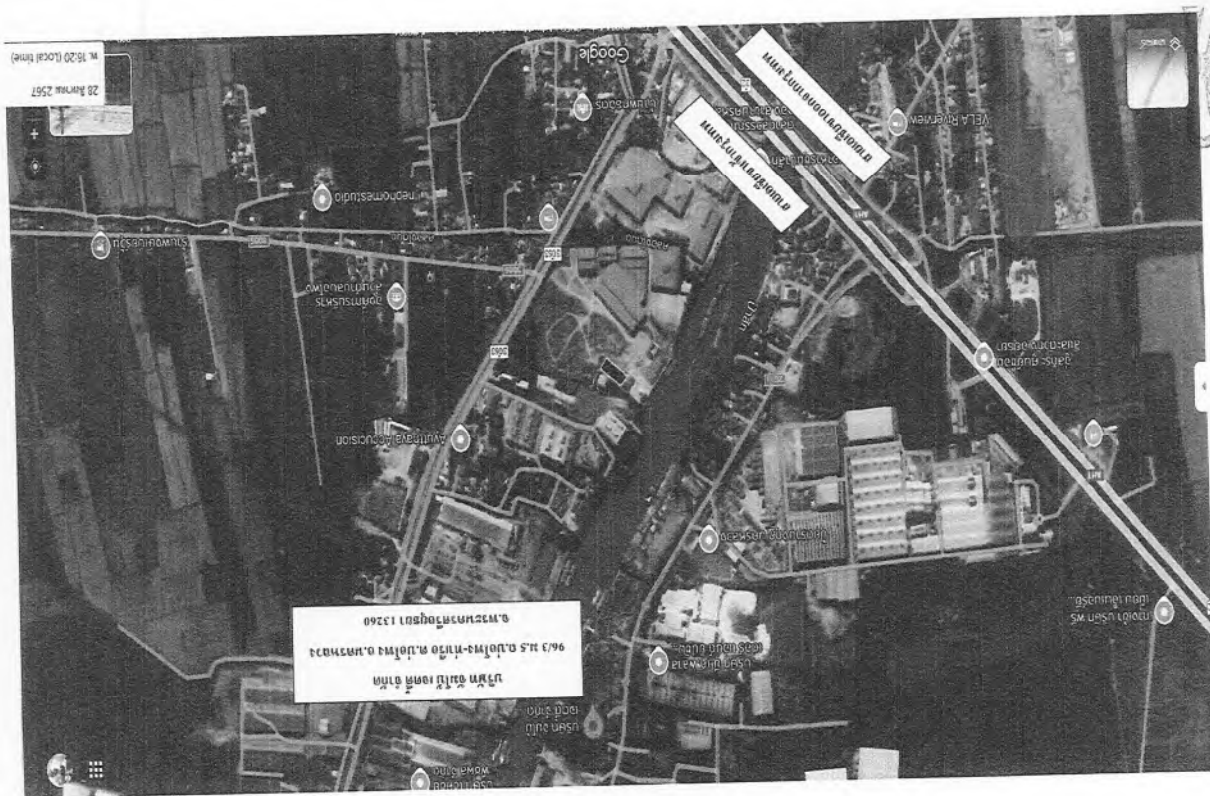

พื้นที่ปฏิบัติงาน จุดตั้งถังดับเพลิง

จุดตั้งถังดับเพลิง







ใบอนุญาตต่ออายุเป็นหน่วยงานที่กองบรรณาธิการได้เพิ่งขึ้นต้น

ใบอนุญาตเลขที่ ดพต. ๐๗๑

กรมสวัสดิการและคุ้มครองแรงงาน  
ถนนมิตรไมตรี เขตดินแดง  
กรุงเทพมหานคร ๑๐๕๐๐

อนุญาโตให้บริษัท เอ.เอ็น.เอ็น. เทพที่ ๕ ตำบลคูคต อำเภอลำลูกกา จังหวัดปทุมธานี ได้รับความช่วยเหลือเป็นวงเงินเพื่อการปรับปรุงด้าน ตามกฎกระทรวงการเป็นหน่วยงาน ฝึกอบรมการดับเพลิงขั้นต้น และการเป็นหน่วยงานฝึกซ้อมดับเพลิงและฝึกซ้อมอพยพหนีไฟ พ.ศ. ๒๕๕๖ แห่งพระราชบัญญัติความปลอดภัย อาชีวอนามัย และสภาพแวดล้อมในการทำงาน พ.ศ. ๒๕๕๔ โดยมีวิทยากรฝึกอบรมการดับเพลิงขั้นต้น จำนวน ๖ ราย ดังรายชื่อแนบท้ายใบอนุญานี้

ทั้งนี้ ตั้งแต่วันที่ ๑๙ ตุลาคม พ.ศ. ๒๕๖๔ ถึงวันที่ ๑๘ ตุลาคม พ.ศ. ๒๕๖๕

ให้ไว้ ณ วันที่ ๒๗ สิงหาคม พ.ศ. ๒๕๕๔

รองอธิบดี ปฏิบัติราชการแทน  
อธิบดีกรมสวัสดิการและคุ้มครองแรงงาน







# บริษัท เอ.เอ็น.เอ็ เซฟตี้ จำกัด

798 หมู่ 5 ตำบลตุกตา อำเภอเสนา จังหวัดปทุมธานี 12130

โทร. 02-531-7798 : 082-067-3328 : 098-838-8411

ANN / ๑๓๕

๒๔ สิงหาคม พ.ศ. ๒๕๖๗

เรื่อง รายงานก่อนฝึกอบรมฯ บริษัท จีเอ็ม เจดดี จำกัด

เรียน สำนักงานสวัสดิการและคุ้มครองแรงงาน จังหวัดพระนครศรีอยุธยา

สิ่งที่ส่งมาด้วย ๑. แบบการแจ้งกำหนดการจัดฝึกอบรมการดับเพลิงขั้นต้น (แบบ กก.๑.๑)

๒. กำหนดการฝึกอบรมหลักสูตรการดับเพลิงขั้นต้น

๓. แผนของบริษัทที่ฝึกอบรม

ด้วยบริษัท เอ.เอ็น.เอ็ เซฟตี้ จำกัด ใบอนุญาตเลขที่ ดพต.๐๗๑ หน่วยฝึกอบรมดับเพลิงขั้นต้น / ดพฝ.๐๗๔ หน่วยฝึกอบรมดับเพลิงและฝึกซ้อมหนีไฟ ตามที่สำนักงานความปลอดภัยกระทรวงแรงงานได้ให้หน่วยงานที่ได้รับอนุญาตเป็นหน่วยงานฝึกอบรมฯ ต้องแจ้งกำหนดการฝึกอบรมและฝึกซ้อมฯ ส่วนหนึ่งไม่น้อยกว่า ๗ วัน ก่อนการฝึกอบรมหรือการฝึกซ้อม และจะดำเนินการฝึกอบรมให้กับ บริษัท จีเอ็ม เจดดี จำกัด ตั้งอยู่เลขที่ ๔๖/๓ หมู่ที่ ๕ ถนนบ่อโพงท่าเรือ ตำบลบ่อโพง อำเภอนครหลวง จังหวัดพระนครศรีอยุธยา ในวันที่ ๕ กันยายน ๒๕๖๗ โดยในพื้นที่จะจัดอันดับนอกเหนือจากพื้นที่กรุงเทพมหานคร ให้แจ้งต่อกรมสวัสดิการและคุ้มครองแรงงานจังหวัด นั้น

เพื่อเป็นการปฏิบัติตามกฎกระทรวง การเป็นหน่วยฝึกอบรมการดับเพลิงขั้นต้น และการเป็นหน่วยงานฝึกซ้อมดับเพลิงและฝึกซ้อมอพยพหนีไฟ พ.ศ. ๒๕๖๖ บริษัท เอ.เอ็น.เอ็ เซฟตี้ จำกัด จึงขอส่งเอกสารแนบมาพร้อมหนังสือฉบับนี้ ให้สำนักงานปลอดภัยแรงงาน / สวัสดิการและคุ้มครองแรงงานจังหวัด ทราบหาบริษัท เอ.เอ็น.เอ็ เซฟตี้ จำกัด ได้ดำเนินการฝึกอบรมฯ และฝึกซ้อมฯ เสร็จสิ้นจะดำเนินการรายงานผลหลังฝึกอบรมให้ทราบต่อไป

จึงเรียนมาเพื่อโปรดทราบและพิจารณาตามระเบียบ

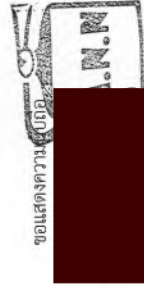

ขอแสดงความนับถือ  
[Redacted Signature]  
กรรมการผู้จัดการ และผู้ดูแลฝึกอบรมฯ

รายชื่อวิทยากรแนบท้ายใบอนุญาตต่ออายุเป็นหน่วยงานฝึกอบรมการดับเพลิงขั้นต้น

บริษัท เอ.เอ็น.เอ็ เซฟตี้ จำกัด

ใบอนุญาตเลขที่ ดพต. ๐๗๑

๑. นาย [Redacted]
๒. นาย [Redacted]
๓. นาย [Redacted]
๔. นาย [Redacted]
๕. นาย [Redacted]
๖. นาย [Redacted]

ทั้งนี้ ตั้งแต่วันที่ ๑๔ ตุลาคม พ.ศ. ๒๕๖๔ ถึงวันที่ ๑๘ ตุลาคม พ.ศ. ๒๕๖๗

ให้ไว้ ณ วันที่ ๒๗ สิงหาคม พ.ศ. ๒๕๖๔



รองอธิบดี ปฏิบัติราชการแทน

อธิบดีกรมสวัสดิการและคุ้มครองแรงงาน







บริษัท เอ.เอ็น.เอ.เอฟ จำกัด

799 หมู่ 5 ตำบลตุ้ม อำเภอลำลูกกา จังหวัดปทุมธานี 12130  
โทร. 02-531-7798, 082-067-3328 , 098-838-8411

กำหนดการฝึกอบรมหลักสูตรการดับเพลิงขั้นต้น

บริษัท จีเอ็มบี เจคิต จำกัด

เลขที่ 96/3 หมู่ที่ 5 ถนนบ่อโพรง-ท่าเรือ ตำบลบ่อโพรง อำเภอนครหลวง จังหวัดพระนครศรีอยุธยา

วันที่ 5 กันยายน พ.ศ. 2567 ณ บริษัท จีเอ็มบี เจคิต จำกัด

เวลา	กิจกรรมการเป็นหน่วยงานฝึกอบรมการดับเพลิงขั้นต้น	วิทยากร
08.00 น. 08.30-10.30 น.	ลงทะเบียน / ปฐมนิเทศ/Pre-test ภาคทฤษฎี หัวข้อดังนี้ 1) ระเบียบกฎหมายความปลอดภัยในเรื่องอัคคีภัย 2) ทฤษฎีการเกิดเพลิงไหม้ 3) การแบ่งประเภทของเพลิง และวิธีการดับเพลิงประเภทต่างๆ 4) จิตวิทยาเมื่อเกิดอัคคีภัย 5) การป้องกันแหล่งกำเนิดการติดไฟ 6) เครื่องดับเพลิงชนิดต่างๆ 7) วิธีการใช้อุปกรณ์คุ้มครองความปลอดภัย การประยุกต์ใช้ระบบและ อุปกรณ์ที่มีอยู่ในสถานประกอบการ 10) การปฐมพยาบาลเบื้องต้น	วิทยากร ที่ได้รับใบอนุญาต 1.น. [Redacted] 2.น. [Redacted] 3.น. [Redacted]
10.30-12.00 น.	ภาคปฏิบัติ 1) ฝึกดับเพลิงประเภท เอ ด้วยการใช้อุปกรณ์ดับเพลิงแบบเคลื่อนย้ายได้ที่ใช้มีสละสมรรถัน หรือสารดับเพลิงที่สามารถดับประเภท เอ 2) ฝึกดับเพลิงประเภท บี ด้วยการใช้อุปกรณ์ดับเพลิงแบบเคลื่อนย้ายได้ที่ใช้สารดับเพลิงชนิดคาร์บอนไดออกไซด์ โฟมผงเคมีแห้ง หรือสารดับเพลิงที่สามารถดับประเภท บี 3) ฝึกดับเพลิงประเภท ซี ด้วยการใช้อุปกรณ์ดับเพลิงแบบเคลื่อนย้ายได้ที่ใช้สารดับเพลิงชนิดคาร์บอนไดออกไซด์ ผงเคมีแห้ง หรือสารดับเพลิงที่สามารถดับประเภท ซี 4) ฝึกดับเพลิง โดยใช้อุปกรณ์ดับเพลิงและอุปกรณ์อื่นๆ Post-test (สรุปและประเมินผล)	วิทยากร ที่ได้รับใบอนุญาต 1.น. [Redacted] 2.น. [Redacted] 3.น. [Redacted]
13.00 น.		
15.30 น.		
หมายเหตุ	* พัก -รับประทานอาหารว่างเวลา 10.30 น. และ 14.00 น. * พัก -รับประทานอาหารกลางวันเวลา 12.00-13.00 น.	

การแจ้งกำหนดการจัดฝึกอบรมการดับเพลิงขั้นต้น

เขียนที่..... บริษัท เอ.เอ็น.เอ.เอฟ จำกัด  
วันที่..... เดือน..... พ.ศ. ๒๕๖๗

ส่วนที่ ๑ ข้อมูลผู้รับใบอนุญาต

ชื่อผู้รับใบอนุญาต..... บริษัท เอ.เอ็น.เอ.เอฟ จำกัด  
เลขทะเบียนนิติบุคคล ๐-๐๓๔๕-๖๖๖๖๖-๖-๖-๖  
ใบอนุญาตเลขที่..... ฉบับที่..... วันอนุญาต..... ๐๑ ตุลาคม ๒๕๖๗  
ตั้งอยู่ เลขที่..... หมู่ที่..... ตรอก/ซอย..... ถนน..... อำเภอ..... จังหวัด..... รหัสไปรษณีย์.....  
แขวง/ตำบล..... เขต/อำเภอ..... จังหวัด..... กรุงเทพมหานคร.....  
โทรศัพท์..... โทรสาร..... E-mail..... a.n.n.safety@hotmail.com

ส่วนที่ ๒ กำหนดการจัดฝึกอบรมการดับเพลิงขั้นต้น

สถานที่จัดฝึกอบรม (ภาคทฤษฎี)..... บริษัท จีเอ็มบี เจคิต จำกัด  
ตั้งอยู่ เลขที่..... หมู่ที่..... ตรอก/ซอย..... ถนน..... อำเภอ..... จังหวัด.....  
แขวง/ตำบล..... เขต/อำเภอ..... นครหลวง..... จังหวัด..... พระนครศรีอยุธยา.....  
รหัสไปรษณีย์..... โทรศัพท์..... ๐๓๔-๕๕๐-๒๐๗..... โทรสาร.....  
สถานที่จัดฝึกอบรม (ภาคปฏิบัติ)..... บริษัท จีเอ็มบี เจคิต จำกัด  
ตั้งอยู่ เลขที่..... หมู่ที่..... ตรอก/ซอย..... ถนน..... อำเภอ..... จังหวัด.....  
แขวง/ตำบล..... เขต/อำเภอ..... นครหลวง..... จังหวัด..... พระนครศรีอยุธยา.....  
รหัสไปรษณีย์..... โทรศัพท์..... ๐๓๔-๕๕๐-๒๐๗..... โทรสาร.....

ส่วนที่ ๓ เอกสารหรือหลักฐานที่ต้องแนบ ดังนี้

- กำหนดการจัดฝึกอบรม
- รายชื่อผู้เข้ารับการฝึกอบรม
- รายชื่อวิทยากร (ภาคทฤษฎีและภาคปฏิบัติ)
- แผนที่ตั้งของสถานที่จัดฝึกอบรม



ลงชื่อ.....  
(.....)  
วันที่..... เดือน..... พ.ศ. ๒๕๖๗

หมายเหตุ ๑. กรณีเป็นนิติบุคคลที่หนังสือรับรองนิติบุคคลระบุให้ประทับตรา จะต้องมีการประทับตรารับรอง  
๒. การแจ้งกำหนดการให้บริการแต่ละครั้งต้องแจ้งก่อนการให้บริการไม่น้อยกว่าเจ็ดวัน โดยนับแต่วันที่  
เจ้าหน้าที่ได้รับหนังสือ หรือวันที่ไปรษณีย์ประทับตรา  
๓. การแจ้งกำหนดการให้บริการฝึกอบรมการดับเพลิงขั้นต้น ให้แจ้งตามแบบ กก.จ.๑  
ต่อการให้บริการ ๑ ครั้ง



\*\*\*ข้อมูลจากระบบสืบสวนทาง/โทรศัพท์มือถือเป็นข้อมูลประมาณการและอาจคลาดเคลื่อนได้\*\*\*  
วันที่ 29/08/2567  
หมายเลขอ้างอิง : ESPSIA001-00000000634861

เลขทะเบียนที่รับอนุญาต : ๑๗๑.๐71  
หน่วยงานผู้ฝึกอบรม : บริษัทจำกัด.เค.เอ็น.เอ็น เซฟตี้  
ชื่อหลักสูตร : การสืบพินิจขึ้นต้น

หน่วยงานขอเข้าร่วมการฝึกอบรม

ลำดับ	หน่วยงานขอเข้าร่วมการฝึกอบรม
-------	------------------------------

วันที่เริ่มอบรม : 05/09/2567    เวลา : 08:30 น. ถึง : 15:30 น.  
จำนวนผู้เข้ารับการอบรม คน : 32 คน หญิง : 18 คน

สถานที่อบรม

สถานที่อบรม : บริษัท จีเอ็มบี เจดส์ จำกัด    อาคาร/หมู่บ้าน :    หมู่ที่ : 5  
ชื่อ/ตึก :    ถนน :    เลขที่ :  
ผู้จัด : พระนครศรีอยุธยา    อำเภอ/เขต : นครหลวง  
ตำบล/แขวง :    รหัสไปรษณีย์ : 13260  
โทรศัพท์ : 035-951-207    โทรสาร :  
E-mail : Sudaratbunny.1142@gmail.com

วิทยากรผู้ทำการฝึกอบรม\*

ลำดับ	ชื่อ-นามสกุล	ตำแหน่ง
1 น		วิทยากร
2 น		วิทยากร
3 น		วิทยากร

เจ้าหน้าที่ควบคุมการฝึกอบรม

ลำดับ	ชื่อ-นามสกุล	ตำแหน่ง
1 น		เจ้าหน้าที่ควบคุมการฝึกอบรม

แนบไฟล์ : ขึ้นต้น\_20240829\_0001.pdf



ตารางรายชื่อบริษัทฝึกอบรมการดับเพลิงขั้นต้น

วัน/เดือน/ปี	ชื่อสถานประกอบการ	ที่ตั้ง	ผู้ดูแลการฝึกอบรม	หมายเหตุ
5/09/2567	บริษัท จีเอ็มบี เจดส์ จำกัด	เลขที่ 96/3 หมู่ที่ 5 ถนนบึงโพรง-ท่าเรือ ตำบลบึงโพรง อำเภอนครหลวง จังหวัดพระนครศรีอยุธยา	นางสาว [REDACTED]	



A.N.N. SAFETY CO., LTD.  
798 Moo 5 Klu Khot Lum Lukka Pathum Thani, 12150.



## คำนำ

ในสภาวะปัจจุบันมีปัจจัยเสี่ยงที่อาจก่อให้เกิดเหตุการณ์ที่ไม่อาจคาดคิดได้ตลอดเวลา การเกิดอัคคีภัยหรือไฟไหม้ก็เช่นเดียวกัน ส่วนใหญ่มักเกิดจากความประมาท และรู้เท่าไม่ถึงการณ์จึงสร้างความสูญเสียแก่ชีวิต และทรัพย์สินอย่างมหาศาลในช่วงเวลาสั้นๆ การเกิดเพลิงไหม้ในสถานประกอบการย่อมก่อให้เกิดความเสียหายต่ออาคารสำนักงาน วัสดุอุปกรณ์ ผลผลิต สินค้า และอื่นๆ อีกมากมาย โดยเฉพาะการสูญเสียชีวิตจากอัคคีภัย เพื่อเป็นการป้องกันและเตรียมความพร้อม จึงต้องจัดให้พนักงานทุกคนมีความรู้ ความเข้าใจในการป้องกันเหตุอัคคีภัยได้อย่างถูกต้องและปลอดภัย ดังนั้นควรจัดให้มีการอบรมตามหลักสูตรที่กระทรวงแรงงานกำหนด

บริษัท เอ.เอ็น.เอ็น. เซฟตี้ จำกัด เป็นหน่วยฝึกอบรมที่ได้รับใบอนุญาตอย่างถูกต้องจากกรมสวัสดิการและคุ้มครองแรงงาน (ใบอนุญาตเลขที่ ดพด.๐๗๑๑ และ ดพด.๐๗๑๔) ในการฝึกอบรมการดับเพลิงขั้นต้น และการฝึกซ้อมอพยพหนีไฟ มีความตั้งใจที่จะนำความรู้ ความสามารถ รวมทั้งประสบการณ์ของวิทยากรมากกว่า ๒๐ ปี ในด้านการป้องกันและระงับอัคคีภัย มาถ่ายทอดให้แก่ช่าง และลูกจ้างของสถานประกอบการเพื่อนำไปปรับใช้ในองค์กร หรือบริษัทให้มีความพร้อมและนำมาใช้ได้เมื่อเกิดเหตุอัคคีภัยจริงที่อาจจะเกิดขึ้นในสถานประกอบการหรือบริษัทได้อย่างถูกต้องและปลอดภัย

การฝึกอบรมฯ จึงเป็นสิ่งจำเป็น เพราะเป็นมาตรการในการป้องกันก่อนที่จะเกิดเหตุอัคคีภัยหรือไฟไหม้ และเป็นการพัฒนาให้พนักงานมีความพร้อมที่จะรับมือและรู้ทันต่อสถานการณ์อัคคีภัยที่อาจจะเกิดขึ้นได้อย่างทันทั่วที่ รวมทั้งสามารถนำไปใช้ช่วยเหลือสังคมได้อย่างปลอดภัยเมื่อมีโอกาสอีกด้วย

ผู้จัดการบริษัทและคณะวิทยากร/ครูฝึก  
บริษัท เอ.เอ็น.เอ็น. เซฟตี้ จำกัด

## รายงานผลการฝึกอบรม

### หลักสูตรการฝึกซ้อมดับเพลิงและฝึกซ้อมอพยพหนีไฟ

#### บริษัท จัมโบ้ เจตตี้ จำกัด

เลขที่ 96/3 หมู่ที่ 5 ถนนบ่อโพรง-ท่าเรือ ตำบลบ่อโพรง อำเภอกนครหลวง จังหวัดพระนครศรีอยุธยา

วันที่ 5 กันยายน 2567



หน่วยงานจัดฝึกอบรม

บริษัท เอ.เอ็น.เอ็น. เซฟตี้ จำกัด

เลขทะเบียนที่ได้รับใบอนุญาต ดพด.๐74





บริษัท เอ.เอ็น.เอ็. เซฟตี้ จำกัด

๗๔๔ หมู่ ๕ ตำบลดุดต อำเภอคำตากล้า จังหวัดพิจิตร ๓๖๓๐๐  
โทร. ๐๒ ๕๓๑ ๙๙๙๘ มือถือ ๐๘๒ ๐๖๗ ๓๓๒๘ , ๐๙๙๘ ๘๓๔ ๘๔๑๑

๑๔ กันยายน ๒๕๖๗

เรื่อง รายงานผลหลังฝึกอบรม บริษัท จัมโบ้ เจตตี้ จำกัด  
เรียน สำนักงานสวัสดิการและคุ้มครองแรงงาน

สิ่งที่ส่งมาด้วย ๑. แบบรายงานสรุปผลการจัดฝึกอบรมและฝึกซ้อมอพยพหนีไฟ (แบบ ก.ร.๖๒)

๒. หนังสือรับรองหลักสูตรการฝึกซ้อมดับเพลิงและฝึกซ้อมอพยพหนีไฟ

๓. รูปภาพการฝึกอบรมหลักสูตรการฝึกซ้อมดับเพลิงและฝึกซ้อมอพยพหนีไฟ

ด้วยบริษัท เอ.เอ็น.เอ็. เซฟตี้ จำกัด ใบอนุญาตเลขที่ ดพด.๐๗๑ หน่วยฝึกอบรมดับเพลิงขั้นต้น / ดพด.๐๗๔ หน่วยฝึกอบรมดับเพลิงและฝึกซ้อมหนีไฟ ตามที่สำนักงานความปลอดภัย กระทรวงแรงงาน ได้กำหนดให้หน่วยงานที่ได้รับอนุญาตเป็นหน่วยงานฝึกอบรมฯ จัดทำรายงานผลการฝึกอบรมหรือการฝึกซ้อมฯ โดยในพื้นที่จังหวัดอุบลราชธานีที่กรุงเทพมหานคร ให้แจ้งต่อ สวัสดิการและคุ้มครองแรงงานจังหวัด นั้น

เพื่อให้เป็นไปตามระเบียบ (ตามกฎหมายกระทรวงการเป็นหน่วยงานฝึกอบรมการดับเพลิงขั้นต้น และการเป็นหน่วยงานฝึกอบรมดับเพลิงและฝึกซ้อมอพยพหนีไฟ พ.ศ. ๒๕๕๖) บริษัท เอ.เอ็น.เอ็. เซฟตี้ จำกัด จึงขอส่งเอกสารรายงานผลการอบรมฯ และฝึกซ้อมฯ แนบมาพร้อมหนังสือฉบับนี้ (ผ่านระบบ e-service ) กรมสวัสดิการและคุ้มครองแรงงาน / สวัสดิการและคุ้มครองแรงงานจังหวัด เพื่อดำเนินการในส่วนที่เกี่ยวข้องต่อไป

จึงเรียนมาเพื่อโปรดทราบ

ขอแสดงความนับถือ  
[Redacted Signature]  
กรรมการผู้จัดการ และผู้จัดการฝึกอบรมฯ

แบบ ก.ร.๖๒

การรายงานสรุปผลการจัดฝึกอบรมดับเพลิงและฝึกซ้อมอพยพหนีไฟ

เขียนที่ บริษัท เอ.เอ็น.เอ็. เซฟตี้ จำกัด  
วันที่ ๑๔ เดือน กันยายน พ.ศ. ๒๕๖๗

### ส่วนที่ ๑ ข้อมูลผู้รับอนุญาต

ชื่อผู้รับอนุญาต บริษัท เอ.เอ็น.เอ็. เซฟตี้ จำกัด  
เลขทะเบียนนิติบุคคล ๐-๑๒๑๕๔-๖๑๐๐๐๔-๖-๐-๑๒  
ใบอนุญาตเลขที่ ดพด.๐๗๔ อนุญาต ๑๙ ตุลาคม ๒๕๖๔ วันหมดอายุ ๑๙ ตุลาคม ๒๕๖๗  
ตั้งอยู่ เลขที่ ๗๔๔ หมู่ที่ ๕ ตำบลดุดต อำเภอคำตากล้า จังหวัดพิจิตร ๓๖๓๐๐  
แขวง/ตำบล ดุดต เขต/อำเภอ คำตากล้า จังหวัดพิจิตร รหัสไปรษณีย์ ๓๖๓๐๐  
โทรศัพท์ ๐๒-๕๓๑-๙๙๙๘ โทรสาร ๐๒-๕๓๑-๙๙๙๘ E-mail a.n.n.safety@gmail.com

### ส่วนที่ ๒ การดำเนินการจัดฝึกอบรมดับเพลิงและฝึกซ้อมอพยพหนีไฟ (สำหรับเครื่องหมาย ✓ ในช่อง O)

๑. กรณีสถานประกอบการเดี่ยว ชื่อสถานประกอบการ บริษัท จัมโบ้ เจตตี้ จำกัด  
ตั้งอยู่ เลขที่ ๗๔๔ หมู่ที่ ๕ ตำบลดุดต อำเภอคำตากล้า จังหวัดพิจิตร ๓๖๓๐๐  
แขวง/ตำบล ดุดต เขต/อำเภอ คำตากล้า จังหวัดพิจิตร รหัสไปรษณีย์ ๓๖๓๐๐  
รหัสไปรษณีย์ ๓๖๓๐๐ โทรศัพท์ ๐๒-๕๓๑-๙๙๙๘ โทรสาร ๐๒-๕๓๑-๙๙๙๘  
ประกอบกิจการ บริษัทสินค้าแห่งแรกและแห่งเดียว

ลูกจ้างทั้งหมด จำนวน ๕๐ คน ผู้เข้ารับการฝึกซ้อมทั้งหมด จำนวน ๕๐ คน

#### ○ กรณีสถานที่ที่มีหลายสถานประกอบการตั้งอยู่ร่วมกัน

ระบุชื่ออาคาร/สถานที่  
ตั้งอยู่ เลขที่ ๗๔๔ หมู่ที่ ๕ ตำบลดุดต อำเภอคำตากล้า จังหวัดพิจิตร รหัสไปรษณีย์ ๓๖๓๐๐  
แขวง/ตำบล ดุดต เขต/อำเภอ คำตากล้า จังหวัดพิจิตร รหัสไปรษณีย์ ๓๖๓๐๐  
โทรศัพท์ ๗๔๔ หมู่ที่ ๕ ตำบลดุดต อำเภอคำตากล้า จังหวัดพิจิตร รหัสไปรษณีย์ ๓๖๓๐๐

สถานประกอบการที่เข้าร่วมทั้งหมด จำนวน ๑ แห่ง ประกอบด้วย

๑. ชื่อสถานประกอบการ  
ลูกจ้างทั้งหมด จำนวน ๕๐ คน ผู้เข้ารับการฝึกซ้อมทั้งหมด จำนวน ๕๐ คน
๒. ชื่อสถานประกอบการ  
ลูกจ้างทั้งหมด จำนวน ๕๐ คน ผู้เข้ารับการฝึกซ้อมทั้งหมด จำนวน ๕๐ คน
๓. ชื่อสถานประกอบการ  
ลูกจ้างทั้งหมด จำนวน ๕๐ คน ผู้เข้ารับการฝึกซ้อมทั้งหมด จำนวน ๕๐ คน

(กรณีสถานประกอบการเข้าร่วมฝึกซ้อมดับเพลิงและฝึกซ้อมอพยพหนีไฟหลายแห่ง สามารถเพิ่มข้อมูลหรือจัดทำเป็นเอกสารแนบเพิ่มเติมได้)

ดำเนินการจัดฝึกอบรมดับเพลิงและฝึกซ้อมอพยพหนีไฟ เมื่อวันที่ ๑๔ เดือน กันยายน พ.ศ. ๒๕๖๗





บริษัท เอ.เอ็น.เอ็ เอชพี จำกัด

- ๒ -

ส่วนที่ ๓ เอกสารหรือหลักฐานที่ต้องแนบ ดังนี้

๑. สำเนาแบบแจ้งกำหนดการจัดฝึกซ้อมดับเพลิงและฝึกซ้อมอพยพหนีไฟ (แบบ กก.จ.๒)
๒. รายชื่อวิทยากร
๓. รายละเอียดและผลการประเมินการฝึกซ้อมดับเพลิงและฝึกซ้อมอพยพหนีไฟ

### หนังสือรับรองการฝึกอบรมหลักสูตรการฝึกซ้อมดับเพลิงและฝึกซ้อมอพยพหนีไฟ

หนังสือฉบับนี้ให้ไว้เพื่อแสดงว่า บริษัท จัมโบ้ เจดตี้ จำกัด ตั้งอยู่เลขที่ ๙๖/๓ หมู่ ๕ ถนนบ่อโพรง-ท่าเรือ ตำบลบ่อโพรง อำเภอมโนรมย์ จังหวัดพระนครศรีอยุธยา ได้จัดฝึกอบรมการป้องกันและระงับอัคคีภัย หลักสูตรการฝึกซ้อมดับเพลิงและฝึกซ้อมอพยพหนีไฟ เมื่อวันที่ ๕ กันยายน พ.ศ. ๒๕๖๗ (ตามกฎหมายกระทรวง กำหนดมาตรฐานในการบริหาร จัดการ และดำเนินการด้านความปลอดภัย อาชีวอนามัย และสภาพแวดล้อมในการทำงานเกี่ยวกับความปลอดภัยและระงับอัคคีภัย พ.ศ. ๒๕๕๔) ซึ่งกำหนดให้นายจ้างต้องดำเนินการจัดให้ลูกจ้างทุกคนฝึกซ้อมดับเพลิงและฝึกซ้อมอพยพหนีไฟพร้อมกันอย่างน้อยปีละหนึ่งครั้งจากหน่วยงานที่ได้ขึ้นทะเบียน และได้รับใบอนุญาตจากกรมสวัสดิการและคุ้มครองแรงงานโดยใช้หน่วยฝึกอบรม บริษัท เอ.เอ็น.เอ็ จำกัด (ใบอนุญาตเลขที่ คพฝ.๐๗๙๔)

ในการฝึกซ้อมมา ครึ่งนี้ผู้เข้าร่วมฝึกซ้อมดับเพลิงและฝึกซ้อมอพยพหนีไฟตามหลักสูตร จำนวนทั้งหมด ๕๐ คน พร้อมแนบรายชื่อผู้เข้าร่วมฝึกซ้อมมา มาพร้อมหนังสือรับรอง และพนักงานที่เข้าร่วมฝึกซ้อมสามารถนำความรู้ไปใช้ให้เกิดประโยชน์ตนเอง และบริษัทฯ ได้เป็นอย่างดี

จึงออกหนังสือนี้ไว้เป็นหลักฐานสำคัญ เพื่อดำเนินการในส่วนที่เกี่ยวข้องต่อไป

ให้ไว้ ณ วันที่ ๑๔ เดือนกันยายน พ.ศ. ๒๕๖๗



กรรมการผู้จัดการ

บริษัท เอ.เอ็น.เอ็ จำกัด

บริษัท เอ.เอ็น.เอ็ เอชพี จำกัด  
A.N.N. SAFETY CO.,LTD.

๓๙๔ หมู่ ๕ ตำบลบ่อโพรง อำเภอมโนรมย์ จังหวัดพระนครศรีอยุธยา ๓๒๑๓๐ โทร. ๐๒-๕๒๓-๓๗๖๕ ถึง ๐๕๒ ๐๖๗ ๓๗๖๕, ๐๙๔ ๘๓๔ ๘๕๑๓



ลงชื่อ.....

รับใบอนุญาต

(เจ้ามือ)

วันที่..... เดือน..... พ.ศ. ๒๕๖๗

๑. กรณีเป็นบุคคลที่หนังสือรับรองไม่ได้บุคคลระบุไปให้ทราบตรา จะต้องมีตราประทับพร้อมลงนาม
๒. ให้อย่างมาสรุปผลการให้บริการฝึกซ้อมดับเพลิงและฝึกซ้อมอพยพหนีไฟ ตามแบบ กก.จ.๒ ต่อการให้บริการ ๑ ครั้ง ทั้งนี้ ภายใน ๓๐ วันนับแต่วันที่ได้รับแจ้งผลการให้บริการ



บริษัท อิมโบ เจลลี่ จำกัด

รายชื่อพนักงานเข้าร่วมฝึกอบรม หลักสูตรการฝึกซ้อมดับเพลิงและอพยพหนีไฟ  
วันพฤหัสบดี ที่ 5 เดือน กันยายน 2567 เวลา 08.30-17.00 น. ณ ห้องประชุมชั้น 2 บริษัท อิมโบ เจลลี่ จำกัด

ลำดับ	ชื่อ-สกุล	เลขประจำตัวประชาชน	เซ็นชื่อ	หมายเหตุ
25				
26				
27				
28				
29				
30				
31				
32				
33				
34				
35				
36				
37				
38				
39				
40				
41				
42				
43				
44				
45				
46				
47				
48				
49				
50				



51

บริษัท อิมโบ เจลลี่ จำกัด

รายชื่อพนักงานเข้าร่วมฝึกอบรม หลักสูตรการฝึกซ้อมดับเพลิงและอพยพหนีไฟ  
วันพฤหัสบดี ที่ 5 เดือน กันยายน 2567 เวลา 08.30-17.00 น. ณ ห้องประชุมชั้น 2 บริษัท อิมโบ เจลลี่ จำกัด

ลำดับ	ชื่อ-สกุล	เลขประจำตัวประชาชน	เซ็นชื่อ	หมายเหตุ
1				
2				
3				
4				
5				
6				
7				
8				
9				
10				
11				
12				
13				
14				
15				
16				
17				
18				
19				
20				
21				
22				
23				
24				



8, 92

8, 18

8, 50 8, 18



หลักสูตรการฝึกซ้อมอพยพหนีไฟ



หลักสูตรการฝึกซ้อมอพยพหนีไฟ







บริษัท เอ.เอ็น.เอ็น เซฟตี้ จำกัด  
A.N.N SAFETY CO.,LTD.

เลขทะเบียนผู้ให้บริการ ๐๐๙๘/๒๕๖๗

ได้รับอนุญาตจากกรมสวัสดิการและคุ้มครองแรงงาน ใบอนุญาตเลขที่ ดพ. ๐๗๔

ขอรับรองว่า

บริษัท จัมโบ้ เจตตี จำกัด

เลขที่ ๙๖/๓ หมู่ที่ ๕ ถนนบ่อโพง-ท่าเรือ ตำบลบ่อโพง อำเภอหนองหลวง จังหวัดพระนครศรีอยุธยา

ได้ดำเนินการฝึกซ้อมดับเพลิงและฝึกซ้อมอพยพหนีไฟ

ตามกฎหมายที่กำหนดมาตรฐานในการบริหาร จัดการ และดำเนินการด้านความปลอดภัย อาชีวอนามัย และสภาพแวดล้อมในการทำงานเกี่ยวกับการป้องกันและระงับอัคคีภัย พ.ศ. ๒๕๕๔ ลงวันที่ ๗ ธันวาคม พ.ศ. ๒๕๕๔

เมื่อวันที่ ๕ กันยายน ๒๕๖๗ มีผู้เข้ารับการฝึก ๕๐ คน

ให้ไว้ ณ วันที่ ๑๔ กันยายน ๒๕๖๗



กรรมการผู้จัดการ



หลักฐานการฝึกซ้อมอพยพหนีไฟ





เลขทะเบียนที่ได้รับอนุญาต\* : ดพ.074

หน่วยงานจัดฝึกอบรม : บริษัทจำกัดเอ.เอ็น.เอ็น เซฟส์  
ชื่อหลักสูตร\* : ฝึกอบรมพนักงานและศึกษานิเทศก์

ชื่อสกุลสุด\* : ผักข้อมต้นเบญจลึงและผักข้อมพพเพ็ญไฟ

**รายละเอียด**

หน่วยงานขอเข้าร่วมการฝึกอบรม

ลำดับ	หน่วยงานขอเข้าร่วมการศึกษาอบรม
-------	--------------------------------

วันที่มอบ : 05/09/2567 เวลาที่มอบ : 15:30 น. ถึง : 17:00 น.  
สถานที่มอบ :

สถาน์อบรม : บริษัท ชัมป์ เจสดี จำกัด  
 ชื่อ : 96/3  
 ชื่อ/นามสกุล :  
 อายุ/เพศ :  
 ที่อยู่ :  
 หมู่ที่ : 5  
 ถนน : ปล่อย-ทำไร่

ชื่อย/ตรรก :

เลือกจากจังหวัด>ตำบล ตามลำดับ

**จังหวัด\*** : พระนครศรีอยุธยา      **อำเภอ/เขต\*** : อำเภอเมืองหลวง

ตำบล/แขวง : ตำบลบ่อทอง

โทรศัพท์ : 035-951-207

E-mail : [Sudaratbunny.1142@gmail.com](mailto:Sudaratbunny.1142@gmail.com)

E-mail : [Sudat.atumny.1142@gmail.com](mailto:Sudat.atumny.1142@gmail.com)

รณกอบุญการปกครอง

ลำดับ	ชื่อ-นามสกุล	ตำแหน่ง
1	น.ส. [REDACTED]	ผู้แทน
2	น.ส. [REDACTED]	ผู้แทน
3	น.ส. [REDACTED]	ผู้แทน

เจ้าหน้าที่ควบคุมดูแลการฝึกอบรม

ลำดับ	ชื่อ-นามสกุล	ตำแหน่ง
1		นายก อบจ.ลำปาง

ผลการฝึกอบรม

จำนวนผู้รับการตรวจ : 32      คน      18      คน  
 จำนวนการตรวจ : 32      คน      18      คน  
 วันที่ : 17/04/2568  
 เวลา : 10.00 น.  
 สถานที่ : ห้องประชุม 1  
 ผู้ตรวจ : นายแพทย์ 0      คน  
 ผู้รับการตรวจ : นาย 0      คน  
 เลขที่ : 17/04/2568

นิตยสาร

ลำดับ	ชื่อ-นามสกุล	หมายเลขทะเบียน/หมายเลขบัตร
-------	--------------	----------------------------

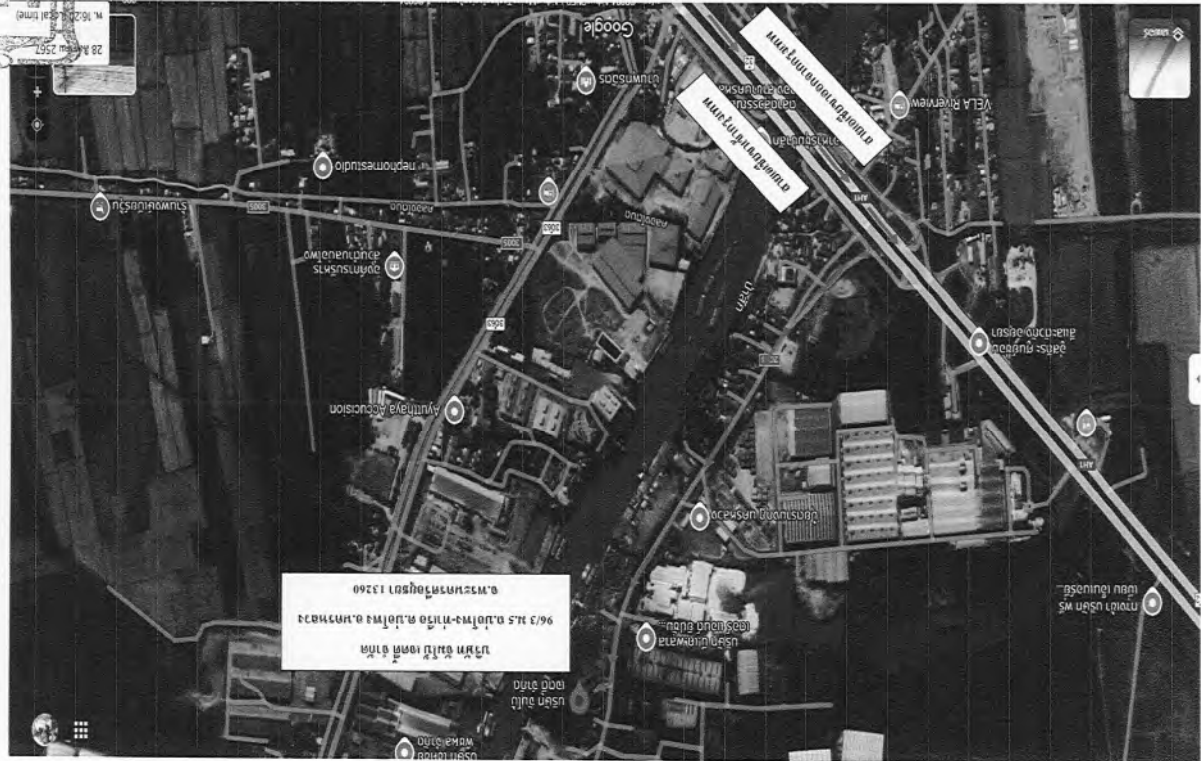
[illegible]



รายชื่อวิทยากรแบบท้ายใบอนุญาตต่ออายุเป็นหน่วยงานฝึกซ้อมดับเพลิงและฝึกซ้อมอพยพหนีไฟ  
บริษัท เอ.เอ็น.เอ็น. เซฟตี้ จำกัด  
ใบอนุญาตเลขที่ ดพฝ. ๐๗๔

๑. นาย
๒. นาย
๓. นาย
๔. นาย
๕. นาย
๖. นาย

ทั้งนี้ ตั้งแต่วันที่ ๑๙ ตุลาคม พ.ศ. ๒๕๖๔ ถึงวันที่ ๑๘ ตุลาคม พ.ศ. ๒๕๖๗  
ให้ไว้ ณ วันที่ ๒๗ สิงหาคม พ.ศ. ๒๕๖๔



รองอธิบดี ปฏิบัติราชการแทน  
อธิบดีกรมสวัสดิการและคุ้มครองแรงงาน



A.N.N. SAFETY CO., LTD.



### ใบอนุญาตต่ออายุเป็นหน่วยงานฝึกซ้อมดับเพลิงและฝึกซ้อมอพยพหนีไฟ

ใบอนุญาตเลขที่ ดพฝ. ๐๗๔

กรมสวัสดิการและคุ้มครองแรงงาน  
ถนนมิตรไมตรี เขตดินแดง  
กรุงเทพมหานคร ๑๐๔๐๐

อนุญาตให้บริษัท เอ.เอ็น.เอ็น. เซฟตี้ จำกัด จัดตั้งอยู่เลขที่ ๗๔๘ หมู่ที่ ๕ ตำบลคูคต อำเภอลำลูกกา จังหวัดปทุมธานี ได้รับการต่ออายุเป็นหน่วยงานฝึกซ้อมดับเพลิงและฝึกซ้อมอพยพหนีไฟ ตามกฎกระทรวง การเป็นหน่วยงานฝึกอบรมการดับเพลิงขั้นต้น และการเป็นหน่วยงานฝึกซ้อมดับเพลิง และฝึกซ้อมอพยพหนีไฟ พ.ศ. ๒๕๕๖ แห่งพระราชบัญญัติความปลอดภัย อาชีวอนามัย และสภาพแวดล้อมในการทำงาน พ.ศ. ๒๕๕๔ โดยมีวิทยากรฝึกซ้อมดับเพลิงและฝึกซ้อมอพยพหนีไฟ จำนวน ๖ ราย ดังรายชื่อแนบท้ายใบอนุญาตนี้

ทั้งนี้ ตั้งแต่วันที่ ๑๙ ตุลาคม พ.ศ. ๒๕๖๔ ถึงวันที่ ๑๘ ตุลาคม พ.ศ. ๒๕๖๗

ให้ไว้ ณ วันที่ ๒๗ สิงหาคม พ.ศ. ๒๕๖๔



รองอธิบดี ปฏิบัติราชการแทน  
อธิบดีกรมสวัสดิการและคุ้มครองแรงงาน



A.N.N. SAFETY CO., LTD.





DUIC D/WAI 7G17G1GI 4H5N

798 หมู่ 5 ตำบลคต อำเภออ่าวลึกกา จังหวัดปทุมธานี 12130

โทร. 02-531-7798 : 082-067-3328 : 098-838-8411

A.N.N / ௧௯௬௬

๒๔ สิงหาคม พ.ศ. ๒๕๖๗

เรื่อง รายงานก่อนฝึกอบรมฯ บริษัท จัมโบ้ เจตต์ จำกัด

เรียน <sup>๒</sup>สำนักงานสวัสดิการและคุ้มครองแรงงาน <sup>๓</sup>จังหวัดพระนครศรีอยุธยา

สิ่งส่งมาด้วย

๒. กำหนดการฝึกอบรมหลักสูตร การฝึกซ้อมดับเพลิงและฝึกซ้อมอพยพหนีไฟ

### ๓. แผนบริษัทที่อบรม

ด้วยบริษัท เอ.เอ็น.เอ็น. เซฟตี้ จำกัด โบนัสพิเศษที่ ๑๓๑ หน่วยสิทธิบัตรแรงงานได้ให้หน่วยงาน ดพ. ๑๓๔ หน่วยสิทธิบัตรพิเศษและสิทธิคอมพิวเตอร์ ตามที่สำนักงานการฝึกอบรมและฝึกอบรม ๗ วัน ที่ได้รับอนุญาตเป็นหน่วยงานฝึกอบรม ต้องแจ้งกำหนดการฝึกอบรมและฝึกอบรม ให้กับ บริษัท จีบี เจดดี จำกัด ดังอยู่ เลขที่ ๙๖/ ก่อนการฝึกอบรมหรือการฝึกอบรม และแจ้งดำเนินการฝึกอบรม ให้กับ บริษัท จีบี เจดดี เลขที่ ๙๖/ ๓ ถนนแม่โพธิ์-ท่าเรือ ตำบลบ่อโพธิ์ อำเภอหนองหลวง จังหวัดระยอง ๙๖/๑๙๖๗ โดยในวันที่ถึงวันออกเหนือจากพื้นที่ทางรถไฟ ให้แจ้งต่อกรมสวัสดิการและคุ้มครองแรงงานจังหวัด นั้น

เพื่อเป็นการปฏิบัติตามกฎกระทรวง การเป็นหน่วยฝึกอบรมกรมดับเพลิงนั้นทัน  
และการเป็นหน่วยยามฝึกซ้อมดับเพลิงและกู้ภัยอำนวยการ พ.ศ. ๒๕๕๖ บริษัท เอ.เอ็น.เอ็น. เซฟตี้ จำกัด  
จึงขอส่งเอกสารแบบพร้อมหนังสือฉบับนี้ ให้สำนักงานปอดภัยแรงงาน / สวัสดิการและคุ้มครองแรงงาน  
จังหวัด ทราบ หากบริษัท เอ.เอ็น.เอ็น. เซฟตี้ จำกัด ได้ดำเนินการฝึกอบรม และสิ่งจำเป็นการ  
รายงานผลหลังฝึกอบรมให้ทราบต่อไป

จึงเรียนมาเพื่อโปรดทราบและพิจารณาตามระเบียบ-

ขอแสดงความนับถือ

กรรมการผู้จัดการ และผลิตภัณฑ์การประกอบรวมๆ

แบบ กภ.จ.๒

การแจ้งกำหนดการจัดฝึกซ้อมดับเพลิงและฝึกซ้อมอพยพหนีไฟ

๘๔. เทียนที่ บริจาค เอ. เอ็น. เอ็น. เซฟตี้ จำกัด

วันที่ ๒๓ เดือน สิงหาคม พ.ศ. ๒๕๖๗

### ส่วนที่ ๑ ข้อมูลผู้รับใบอนุญาต

ชื่อผู้ไปอนุญาต..... บริษัท เอลเอ็น เอ็ม เทค จำกัด  
เลขทะเบียนนิติบุคคล ๐-๐๓๕๔-๖-๒๓๐๐๐๕-๖-๒๐-๕  
ไปอนุญาตเลขที่..... ฉบับที่..... วันอนุญาต..... ๑๕ ตุลาคม ๒๕๖๕..... วันหมดอายุ..... ๑๕ พฤษภาคม ๒๕๖๕.....  
ตั้งอยู่ เลขที่..... หมู่ที่..... ตรอก/ซอย..... ๙๗..... ถนน..... อำเภอ..... จังหวัด.....  
แขวง/ตำบล..... เขต/อำเภอ..... กรุงเทพมหานคร..... รหัสไปรษณีย์.....  
โทรศัพท์..... โทรสาร..... E-mail a.n.safety@hotmail.com

ส่วนที่ ๒ กำหนดการจัดตั้งข้อหมัดดับเพลิงและฝักข้อหมัดอพยพหนีไฟ (ถ้าเครื่องหมาย  $\sqrt{\text{ในช่อง O}}$ )

☺ กรณีदानประกอบกิจการเดียว ชื่อสถานประกอบกิจการ... บริษัท... จำกัด... จำกัด  
 ประเภทกิจการ... บริการสินค้าแห่งเอเชียเหนือ... บริษัท... จำกัด... จำกัด  
 ที่อยู่เลขที่... ๘/๒... หมู่ที่... ๕... ตระก้อ/ชอย... ถนน... อำเภอ... จังหวัด... พระนครศรีอยุธยา... รหัสไปรษณีย์... ๑๑๒๒๐...  
 โทรทัศน์... ๐๙-๕๕๕-๒๐๙... โทรศัพท์... โทรสาร... E-mail... Sudarabunni.142@gmail.com  
 กู้ยืมทั้งหมด... จำนวน... ๖๔... คน

○ การดำเนินงานที่มหลายสถานประกอบการก็มีการตั้งอยู่ร่วมกัน

ระบุชื่ออาคาร/สถานที่..... หมู่ที่..... ต...... อ...... จ......  
 ตั้งอยู่เลขที่..... แยก/ตำบล..... เขต/อำเภอ..... จังหวัด..... รหัสไปรษณีย์.....  
 โทรศัพท์..... โทรสาร..... E-mail.....

สถานประกอบการที่เข้าร่วมทั้งหมด จำนวน.....แห่ง ประกอบด้วย

๑. ข้อเสนอประกอบกิจการ

ลูกจ้างทั้งหมด จำนวน..... คน

๒. ข้อเสนอประกอบกิจการ.....

ลูกจ้างทั้งหมด จำนวน..... คน

๓. ข้อเสนอประกอบกิจการ

ลูกจ้างทั้งหมดจำนวน.....คน

ข้อสงสัยหรือจัดทำเป็นเอกสารแนบเพิ่มเติมได้

กำหนดการจัดฝึกซ้อมดับเพลิงและฝึกซ้อมอพยพหนีไฟ วันที่... เดือน... ปี... พ.ศ. ๒๕๖๙





# บริษัท เอ.เอ็น.เอ็ เอช จำกัด

798 หมู่ 5 ตำบลตุก อำเภอลำลูกกา จังหวัดปทุมธานี 12130  
โทร. 02-531-7798 , 082-067-3328 , 098-838-8411

## กำหนดการฝึกอบรมหลักสูตร การฝึกซ้อมดับเพลิงและฝึกซ้อมอพยพหนีไฟ

บริษัท จีเอ็มบี เจตดี จำกัด

วันที่ 9/3 หมู่ที่ 5 ถนนบ่อโพงท่าเรือ ตำบลบ่อโพง อำเภอนครหลวง จังหวัดพระนครศรีอยุธยา

วันที่ 5 กันยายน พ.ศ. 2567

สถานที่ 1. ประชุมชี้แจง บริษัท จีเอ็มบี เจตดี จำกัด

วันที่ 9/3 หมู่ที่ 5 ถนนบ่อโพงท่าเรือ ตำบลบ่อโพง อำเภอนครหลวง จังหวัดพระนครศรีอยุธยา

2. สถานที่ปฏิบัติงานของผู้เข้ารับฝึก

เวลา	หัวข้อการฝึกอบรม	วิทยากร	สถานที่
15.30-16.00 น.	ประชุมชี้แจงผู้เกี่ยวข้อง เรื่อง (1) แผนการดับเพลิงและ วิธีการดับเพลิงของสถานประกอบการ (2) แผนการอพยพหนีไฟและวิธี การอพยพหนีไฟของสถานประกอบการ (3) การค้นหาและช่วยเหลือ และเคลื่อนย้ายผู้ประสบภัย	วิทยากรที่ได้รับใบอนุญาต 1.นาย [REDACTED] 2.นาย [REDACTED] 3.นาย [REDACTED]	ห้องฝึกอบรม สถานประกอบการ
16.00-17.00 น.	ฝึกซ้อมดับเพลิงและฝึกซ้อมอพยพหนีไฟ โดยการจำลองเหตุการณ์ และซ้อมเสมือน เหตุการณ์จริง	วิทยากรที่ได้รับใบอนุญาต 1.นาย [REDACTED] 2.นาย [REDACTED] 3.นาย [REDACTED]	สถานที่ปฏิบัติงาน ของผู้เข้ารับฝึก



ANN SAFETY CO.,LTD.

## ส่วนที่ ๓ เอกสารหรือหลักฐานที่ต้องแนบ ดังนี้

- กำหนดการจัดฝึกซ้อมดับเพลิงและฝึกซ้อมอพยพหนีไฟ
- รายชื่อวิทยากร
- แผนที่ที่ตั้งของสถานประกอบการที่ได้รับการให้บริการ



ส่งชื่อ.....

ผู้รับใบอนุญาต

วันที่..... เดือน..... พ.ศ. ๒๕๖๗.....

- หมายเหตุ ๑. กรณีเป็นนิติบุคคลที่หนังสือรับรองนิติบุคคลระบุให้ประทับตรา จะต้องประทับพร้อมลงนาม  
๒. การแจ้งกำหนดการให้บริการแต่ละครั้งต้องแจ้งก่อนการให้บริการไม่น้อยกว่าเจ็ดวัน โดยนับแต่วันที่  
เจ้าหน้าที่ได้รับหนังสือ หรือวันที่ไปรษณีย์ประทับตรา  
๓. การแจ้งกำหนดการให้บริการจัดฝึกซ้อมดับเพลิงและฝึกซ้อมอพยพหนีไฟ ให้แจ้งตามแบบ  
ภก.จ.๒ ต่อการให้บริการ ๑ ครั้ง









บริษัท จัมโบ้ เจตตี้ จำกัด

รายงานผลการปฏิบัติตามมาตรการป้องกันและแก้ไขผลกระทบสิ่งแวดล้อม  
และมาตรการติดตามตรวจสอบผลกระทบสิ่งแวดล้อม (ระยะดำเนินการ)

โครงการก่อสร้างท่าเทียบเรือส่วนขยายของบริษัท จัมโบ้ เจตตี้ จำกัด

ระหว่างเดือนกรกฎาคมถึงเดือนธันวาคม พ.ศ. 2567

ภาคผนวก 13-2

ตัวอย่างเอกสารตรวจสอบระบบป้องกันและระงับอัคคีภัย



จัดทำโดย

บริษัท เอ็นทิก จำกัด



3/4 ถนนประเสริฐนฤกิจ แขวงคลองกุ่ม เขตบึงกุ่ม กรุงเทพมหานคร 10240

มกราคม 2568







แบบตรวจสอบอันดับพลึง						
ชนิดอันดับพลึง	ขนาด (ปอนด์)	จำนวน (ถัง)	จำนวนที่พบปัญหา	พื้นที่		ทำวันใด
				( ) PA	( ) VENDOR	
1. เคมีแห้ง (Dry Che.)	15			ผู้ตรวจ		8 - 10 - 67
2. เคมีแห้ง (Dry Che.)	10			จป.		10 - 10 - 67
รวม						

รายละเอียดอันดับพลึงที่พบปัญหา									
หมายเลข	สถานที่	ชนิดอันดับพลึง	รายการตรวจสอบ				การดำเนินการ		
			หลัก	ตัวถัง	สายฉีด	คันบีบ	ถัง		
1	อาคารสำนักงาน (ว.บ.ด.)	Dry Chemical	✓	✓	✓	✓	✓	ตรวจใช้จากเอกสาร	
2	จุดรับตัวหัวน้ำโกรกชี	Dry Chemical	✓	✓	✓	✓	✓	✓	
3	โกรกชี 1	Dry Chemical	✓	✓	✓	✓	✓	✓	
4	โกรกชี 2	Dry Chemical	✓	✓	✓	✓	✓	✓	
5	ปั๊มน้ำทางเข้า (ว.บ.ด.)	Dry Chemical	✓	✓	✓	✓	✓	✓	
6	ปั๊มน้ำท่า B	Dry Chemical	✓	✓	✓	✓	✓	✓	
7	ปั๊มน้ำทางเข้า (ว.บ.ด.)	Dry Chemical	✓	✓	✓	✓	✓	✓	
8	ตู้ช่วยชีวิตระหว่างท่า A,B	Dry Chemical	✓	✓	✓	✓	✓	✓	

ผู้ส่งทางช่วยเหลือ				
ผู้ติดต่อ	สถานที่	รายการตรวจสอบ		
		หน่วยงาน	สายฉีด	การดำเนินการ
1	ท่าเทียบเรือ A	✓	✓	อุปกรณ์สำรองใช้จาก
2	ท่าเทียบเรือ B	✓	✓	✓
3	ท่าเทียบเรือ C	✓	✓	✓

หมายเหตุ : เครื่องหมาย ✓ (ปกติ) ✗ (ผิดปกติ)

\* โรงอาหาร 1 (ว.บ.ด.) \* เป็นถังของ (SCGL)

บัญชีรายชื่อ

แบบตรวจสอบอันดับพลึง						
ชนิดอันดับพลึง	ขนาด (ปอนด์)	จำนวน (ถัง)	จำนวนที่พบปัญหา	พื้นที่		ทำวันใด
				( ) PA	( ) VENDOR	
1. เคมีแห้ง (Dry Che.)	15			ผู้ตรวจ		9 / 9 / 67
2. เคมีแห้ง (Dry Che.)	10			จป.		5 / 9 / 67
รวม						

รายละเอียดอันดับพลึงที่พบปัญหา									
หมายเลข	สถานที่	ชนิดอันดับพลึง	รายการตรวจสอบ				การดำเนินการ		
			หลัก	ตัวถัง	สายฉีด	คันบีบ	ถัง		
1	อาคารสำนักงาน (ว.บ.ด.)	Dry Chemical	✓	✓	✓	✓	✓	ตรวจใช้จากเอกสาร	
2	จุดรับตัวหัวน้ำโกรกชี	Dry Chemical	✓	✓	✓	✓	✓	✓	
3	โกรกชี 1	Dry Chemical	✓	✓	✓	✓	✓	✓	
4	โกรกชี 2	Dry Chemical	✓	✓	✓	✓	✓	✓	
5	ปั๊มน้ำทางเข้า (ว.บ.ด.)	Dry Chemical	✓	✓	✓	✓	✓	✓	
6	ปั๊มน้ำท่า B	Dry Chemical	✓	✓	✓	✓	✓	✓	
7	ปั๊มน้ำทางเข้า (ว.บ.ด.)	Dry Chemical	✓	✓	✓	✓	✓	✓	
8	ตู้ช่วยชีวิตระหว่างท่า A,B	Dry Chemical	✓	✓	✓	✓	✓	✓	

หมายเหตุ : เครื่องหมาย ✓ (ปกติ) ✗ (ผิดปกติ)

\* โรงอาหาร 1 (ว.บ.ด.) \* เป็นถังของ (SCGL)

\* หายที่พัฒนา (ว.บ.ด.) \* เป็นถังของ (SCGL)

\* อาคารสำนักงานชั้น 2 (ว.บ.ด.) \* เป็นถังของ (SCGL)

บัญชีรายชื่อ



แบบตรวจสอบระดับเพลิง						
ชนิดดับเพลิง	ชนิด (ปอนด์)	จำนวน (ถัง)	พื้นที่		ทำวันใด	เวลา
			( ) PA	( ) VENDOR		
1.เคมีแห้ง (Dry Che.)	15		ผู้ตรวจ			9/12/69
2.เคมีแห้ง (Dry Che.)	10		จป.			6/12/67
รวม						

รายละเอียดดับเพลิงที่พบปัญหา						
หมายเลข	สถานที่	ชนิดดับเพลิง	รายการตรวจสอบ			การดำเนินการ
			ถังดับเพลิง	สายฉีด	ถังเก็บ	
1	อาคารสำนักงาน (ว.บ.ด.)	Dry Chemical	✓	✓	✓	ตรวจเช็คความพร้อม
2	จุดรับตัวหน้าโรงรถ	Dry Chemical	✓	✓	✓	✓
3	โรงรถ 1	Dry Chemical	✓	✓	✓	✓
4	โรงรถ 2	Dry Chemical	✓	✓	✓	✓
5	ห้องยานพาหนะ (ว.บ.ด.)	Dry Chemical	✓	✓	✓	✓
6	ปั๊มน้ำท่า B	Dry Chemical	✓	✓	✓	✓
7	ห้องยานสำนักงาน (ว.บ.ด.)	Dry Chemical	✓	✓	✓	✓
8	ตู้ควบคุมระบบไฟฟ้า A.B	Dry Chemical	✓	✓	✓	✓

ผู้ทวงถามข้อผิดพลาด				
ผู้ท	สถานที่	รายการตรวจสอบ		การดำเนินการ
		ห้ามวาง	สายฉีด	
1	ท่าเทียบเรือ A	✓	✓	ตรวจเช็คความพร้อม
2	ท่าเทียบเรือ B	✓	✓	✓
3	ท่าเทียบเรือ C	✓	✓	✓

หมายเหตุ : เครื่องหมาย ✓ (ปกติ) ✗ (ผิดปกติ)  
\*โรงอาหาร (ว.บ.ด.) \* เป็นถังของ (SCGL)

ผู้ทวงถาม

แบบตรวจสอบดับเพลิง						
ชนิดดับเพลิง	ชนิด (ปอนด์)	จำนวน (ถัง)	พื้นที่		ทำวันใด	เวลา
			( ) PA	( ) VENDOR		
1.เคมีแห้ง (Dry Che.)	15		ผู้ตรวจ			14/11/69
2.เคมีแห้ง (Dry Che.)	10		จป.			15/11/67
รวม						

รายละเอียดดับเพลิงที่พบปัญหา						
หมายเลข	สถานที่	ชนิดดับเพลิง	รายการตรวจสอบ			การดำเนินการ
			ถังดับเพลิง	สายฉีด	ถังเก็บ	
1	อาคารสำนักงาน (ว.บ.ด.)	Dry Chemical	✓	✓	✓	ตรวจเช็คความพร้อม
2	จุดรับตัวหน้าโรงรถ	Dry Chemical	✓	✓	✓	✓
3	โรงรถ 1	Dry Chemical	✓	✓	✓	✓
4	โรงรถ 2	Dry Chemical	✓	✓	✓	✓
5	ห้องยานพาหนะ (ว.บ.ด.)	Dry Chemical	✓	✓	✓	✓
6	ปั๊มน้ำท่า B	Dry Chemical	✓	✓	✓	✓
7	ห้องยานสำนักงาน (ว.บ.ด.)	Dry Chemical	✓	✓	✓	✓
8	ตู้ควบคุมระบบไฟฟ้า A.B	Dry Chemical	✓	✓	✓	✓

หมายเหตุ : เครื่องหมาย ✓ (ปกติ) ✗ (ผิดปกติ)  
\*โรงอาหาร (ว.บ.ด.) \* เป็นถังของ (SCGL)  
\*ศาลาที่พักคนงาน (ว.บ.ด.) \* เป็นถังของ (SCGL)  
\*อาคารสำนักงานชั้น 2 (ว.บ.ด.) \* เป็นถังของ (SCGL)

ผู้ทวงถาม





บริษัท จัมโบ้ เจตตี้ จำกัด

รายงานผลการปฏิบัติตามมาตรการป้องกันและแก้ไขผลกระทบสิ่งแวดล้อม  
และมาตรการติดตามตรวจสอบผลกระทบสิ่งแวดล้อม (ระยะดำเนินการ)

โครงการก่อสร้างท่าเทียบเรือส่วนขยายของบริษัท จัมโบ้ เจตตี้ จำกัด

ระหว่างเดือนกรกฎาคมถึงเดือนธันวาคม พ.ศ. 2567

ภาคผนวก 14

แผนปฏิบัติการด้านสภาพเศรษฐกิจ-สังคม



จัดทำโดย

บริษัท เอ็นทิก จำกัด



3/4 ถนนประเสริฐนุกิจ แขวงคลองกุ่ม เขตบึงกุ่ม กรุงเทพมหานคร 10240

มกราคม 2568





บริษัท จัมโบ้ เจตตี้ จำกัด

รายงานผลการปฏิบัติตามมาตรการป้องกันและแก้ไขผลกระทบสิ่งแวดล้อม  
และมาตรการติดตามตรวจสอบผลกระทบสิ่งแวดล้อม (ระยะดำเนินการ)

โครงการก่อสร้างท่าเทียบเรือส่วนขยายของบริษัท จัมโบ้ เจตตี้ จำกัด

ระหว่างเดือนกรกฎาคมถึงเดือนธันวาคม พ.ศ. 2567

ภาคผนวก 14-1

ตัวอย่างการจัดทำทะเบียนประวัติพนักงาน



จัดทำโดย

บริษัท เอ็นทิก จำกัด



3/4 ถนนประเสริฐนุกิจ แขวงคลองกุ่ม เขตบึงกุ่ม กรุงเทพมหานคร 10240

มกราคม 2568



บริษัท จัมโบ้ เติตตี้ จำกัด

[illegible]



ทะเบียนลูกจ้าง  
บริษัท จัมโบ้ เจตตี้ จำกัด

[illegible]





บริษัท จัมโบ้ เจตตี้ จำกัด

รายงานผลการปฏิบัติตามมาตรการป้องกันและแก้ไขผลกระทบสิ่งแวดล้อม  
และมาตรการติดตามตรวจสอบผลกระทบสิ่งแวดล้อม (ระยะดำเนินการ)

โครงการก่อสร้างท่าเทียบเรือส่วนขยายของบริษัท จัมโบ้ เจตตี้ จำกัด

ระหว่างเดือนกรกฎาคมถึงเดือนธันวาคม พ.ศ. 2567

ภาคผนวก 14-2

ตัวอย่างเอกสารสมัครงานท้องถิ่น



จัดทำโดย

บริษัท เอ็นทิก จำกัด



3/4 ถนนประเสริฐนฤกิจ แขวงคลองกุ่ม เขตบึงกุ่ม กรุงเทพมหานคร 10240

มกราคม 2568



วันที่เขียนใบสมัคร.....		ใบสมัครงาน ☺☺		เงินเดือนที่ต้องการ.....	
สมัครตำแหน่ง.....				เงินเดือนที่ตกลง.....	

**ข้อมูลส่วนตัว**

ชื่อ (นามชนนงสงสาร)..... นามสกุล.....  
 ชื่อ-สกุล (ภาษาอังกฤษตัวพิมพ์ใหญ่)  
 วันเดือนปีเกิด..... ปีสถานที่เกิด.....  
 น้ำหนัก..... กก. ส่วนสูง..... ซม. เชื้อชาติ..... สัญชาติ..... ศาสนา.....  
 บัตรประจำตัวประชาชนเลขที่..... ออกให้โดย..... วันหมดอายุ.....  
 ที่อยู่ตามสำมะโนทะเบียนบ้าน.....  
 ที่อยู่ปัจจุบัน เลขที่..... หมู่..... ตระกูล/ชุมชน..... ถนน..... ตำบลแขวง.....  
 อำเภอจังหวัด..... จังหวัด..... รหัสไปรษณีย์..... โทรศัพท์.....  
 ที่ทำงานปัจจุบัน..... ตำแหน่ง..... โทรศัพท์.....

**สถานภาพทางทหาร**      ☐ ยังไม่เกณฑ์ทหาร จะถูกเกณฑ์ พ.ศ..... เปิดประจำปีการ พ.ศ.....  
☐ จำได้บ้าง      ☐ ไม่รับการยกรับ เพราะ .....

**สถานภาพทางการขอวีซ่า**      ☐ โสด    ☐ สมรส    ☐ แยกกันอยู่  
☐ หย่าร้าง    ☐ อื่น ๆ .....

ชื่อ - สกุล	อายุ	อาชีพ	จำนวนบุตร	ชาย.....คน	หญิง.....คน	สถานที่ทำงาน / โทรศัพท์
บิดา.....						
มารดา.....						
คู่สมรส.....						

มีพี่น้องรวม..... คน      ท่านเป็นคนที่..... ชาย.....คน      หญิง.....คน

ระดับการศึกษา	ข้อสอบรับ / ที่ตั้ง	วุฒิการศึกษา	สาขาวิชา	คะแนนเฉลี่ย	ปีที่สำเร็จ
ประถมศึกษา					
มัธยมศึกษา (ต้น)					
มัธยมศึกษา (ปลาย)					
อาชีวศึกษา					
อุดมศึกษา					
อื่น ๆ					

ความสามารถทางภาษา	ให้ระบุ ดีมาก, ดี พอใช้			พิมพ์ดีด : ไทย.....คำ/นาที ภาษาอังกฤษ.....คำ/นาที
	การเข้าใจ	การพูด	การอ่าน	
ภาษาไทย				คอมพิวเตอร์ : <input type="radio"/> MICROSOFT WORD <input type="radio"/> MICROSOFT EXCEL
ภาษาอังกฤษ				โปรแกรมจำรูปแบบ (ระบบ).....
ภาษาจีน				การใช้พจนานุกรม ได้ ..... ไม่ได้ ในอนาคต
อื่นๆ				ขับรถจักรยานยนต์ <input type="radio"/> <input type="radio"/> มี <input type="radio"/> ไม่มี
				ขับรถยนต์ <input type="radio"/> <input type="radio"/> มี <input type="radio"/> ไม่มี

จากเอกสาร.....

☐ จดชื่อ ☐ ไม่จดชื่อ  
☐ จดชื่อ ☐ ไม่จดชื่อ

2.) ..... 3.) .....

การฝึกอบรมระหว่างศึกษา/การอบรมสัมมนา/ดูงาน

พ.ศ.	ชื่อหน่วยงาน / สถาบันที่ฝึก	ตำแหน่งงานที่ฝึก / ชื่อหลักสูตรการปฏิบัติงาน	ระยะเวลา

**ประวัติการทำงาน (เริ่มจากสถานที่ทำงานปัจจุบัน)**

1. ชื่อสถานที่ทำงาน / ที่ตั้ง ..... ถึง ..... รายได้ต่อเดือน ..... บาท  
 ระยะเวลาจาก ..... ถึง ..... เหตุผลที่ลาออก .....  
 ลักษณะงานโดยย่อ .....

2. ชื่อสถานที่ทำงาน / ที่ตั้ง ..... ถึง ..... รายได้ต่อเดือน ..... บาท  
 ระยะเวลาจาก ..... ถึง ..... เหตุผลที่ลาออก .....  
 ลักษณะงานโดยย่อ .....

3. ชื่อสถานที่ทำงาน / ที่ตั้ง ..... ถึง ..... รายได้ต่อเดือน ..... บาท  
 ระยะเวลาจาก ..... ถึง ..... เหตุผลที่ลาออก .....  
 ลักษณะงานโดยย่อ .....

---

**บุคคลที่จะสามารถบอกเล่าเรื่องเกี่ยวกับตัวท่านได้ (ยกเว้นผู้ที่เคยเป็นเจ้าเดิม)**

ชื่อ - สกุล	ความสัมพันธ์	สถานที่ทำงาน / ที่อยู่	ตำแหน่ง	โทรศัพท์

**บุคคลในบริษัทที่ท่านรู้จักและคุ้นเคย** ชื่อ ..... นามสกุล .....  
 ตำแหน่ง ..... ฝ่าย ..... ความสัมพันธ์ .....  
 กรณีเร่งร้อนติดต่อ ชื่อ ..... นามสกุล ..... ความสัมพันธ์ .....  
 สถานที่ทำงาน / ที่อยู่ ..... โทรศัพท์ .....

**บันทึกเพิ่มเติม** ซึ่งท่านคิดว่าจะเป็นประโยชน์ต่อการสมัครงานของท่าน .....

.....  
 .....  
 .....

**เอกสารประกอบการสมัครงาน**

☐ สำเนาบัตรประจำตัวประชาชน  
☐ สำเนาทะเบียนบ้าน  
☐ ใบแสดงผลการศึกษา  
☐ อื่น ๆ .....



ประวัติส่วนตัว

ชื่อ-นามสกุล.....วัน เดือน ปีเกิด.....เพศ.....ชาย ☐ หญิง ☐

๑. เลขที่ตราประจำตัวประชาชน .....

๒. ที่อยู่ตามบัตรประชาชน เลขที่..... หมู่..... ซอย..... ถนน..... ตำบล(แขวง).....

โทรศัพท.....

ตั้งแต่วันที่ ๑๕/๑๒/๖๕

செய்து

.....AMERICA?

.....คน.....

.....รหัสไปรษณีย์

นางชื่อ ..... ฝ่ายบุคคล  
(.....)  
วันที่ .....

.....<sup>A</sup>  
**ข้อ ๔** .....<sup>B</sup>  
**ข้อ ๕** .....<sup>C</sup>

ผลที่อาจมี

○ รับ ○ ไม่รับ เพราะ.....

เริ่มทำงานวันที่..... อิศรา..... ขุนา

ประทับใจ..... น้ำฟ้า..... น้าออก.....

ประทับใจ..... น้ำฟ้า..... น้าออก.....

ประวัติการทำงาน

ประวัติการทำงานตั้งแต่อดีตถึงปัจจุบัน

[illegible]





บริษัท จัมโบ้ เจตตี้ จำกัด

รายงานผลการปฏิบัติตามมาตรการป้องกันและแก้ไขผลกระทบสิ่งแวดล้อม  
และมาตรการติดตามตรวจสอบผลกระทบสิ่งแวดล้อม (ระยะดำเนินการ)

โครงการก่อสร้างท่าเทียบเรือส่วนขยายของบริษัท จัมโบ้ เจตตี้ จำกัด

ระหว่างเดือนกรกฎาคมถึงเดือนธันวาคม พ.ศ. 2567

ภาคผนวก 14-3

ขั้นตอนการรับเรื่องร้องเรียน และตัวอย่างแบบฟอร์มรับเรื่องร้องเรียน



จัดทำโดย

บริษัท เอ็นทิก จำกัด



3/4 ถนนประเสริฐนฤกิจ แขวงคลองกุ่ม เขตบึงกุ่ม กรุงเทพมหานคร 10240

มกราคม 2568



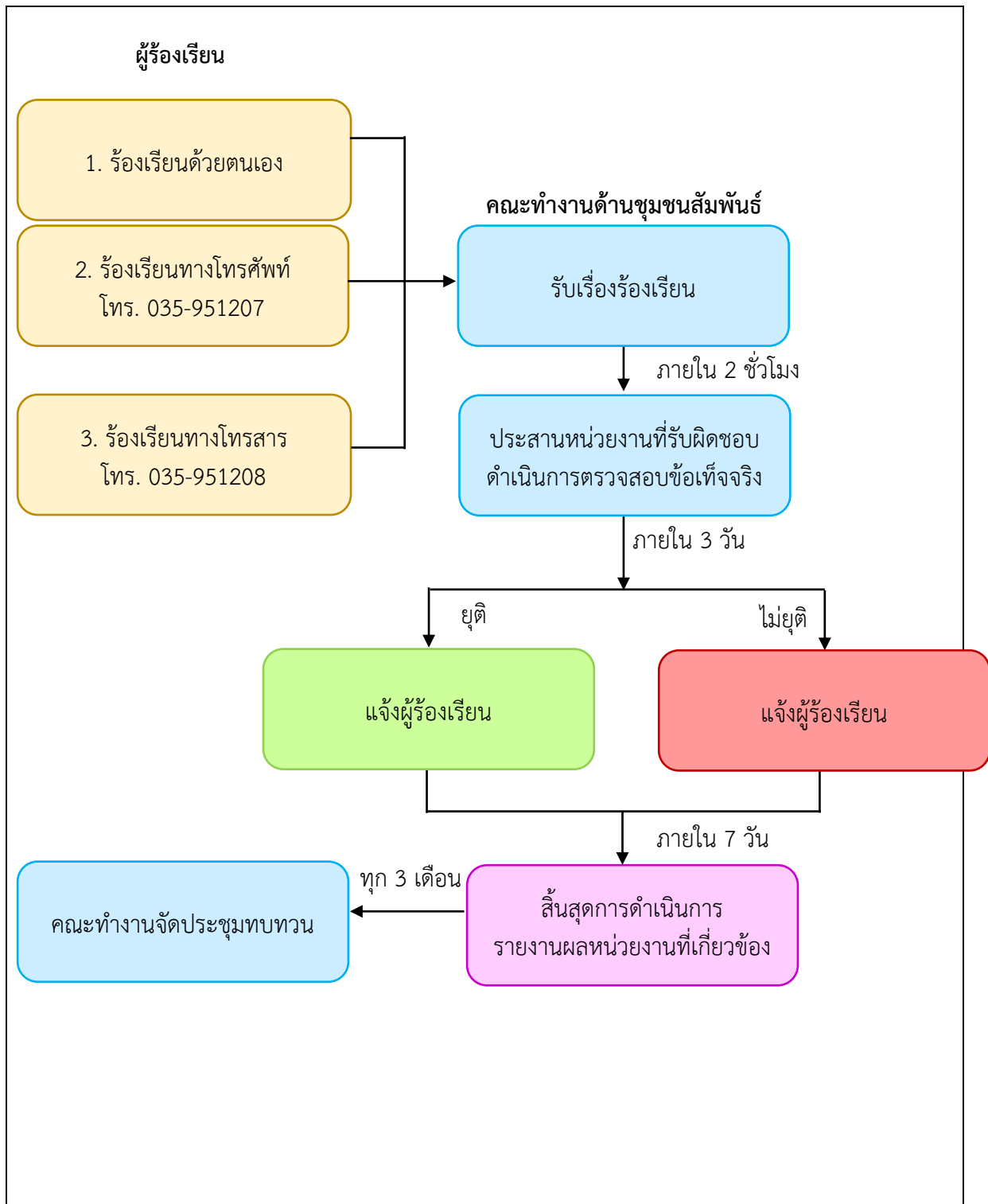

รูปที่ 1 ผังการดำเนินงานรับข้อร้องเรียน



แบบฟอร์มบันทึกข้อร้องเรียน  
บริษัท .....

ส่วนที่ 1 ข้อมูลทั่วไปของผู้ร้องเรียน

ชื่อ - นามสกุล (นาย/นาง/นางสาว).....  
ที่อยู่ เลขที่..... หมู่บ้าน..... ตำบล.....  
อำเภอ..... จังหวัด..... รหัสไปรษณีย์.....  
เบอร์โทรศัพท์..... โทรสาร..... อีเมล.....  
ช่องทางที่สะดวกในการติดต่อกลับ.....

ส่วนที่ 2 ข้อมูลเรื่องร้องเรียน

รายละเอียด.....  
.....  
.....  
.....  
.....

คำขอให้ทางบริษัทฯ ดำเนินการ.....  
.....  
.....  
.....  
.....

คำขอให้เยียวยาความเสียหายเป็นการชั่วคราว.....  
.....

หลักฐานประกอบการร้องเรียน ☐ สำเนาบัตรประจำตัวประชาชน หรือบัตรประจำตัวที่หน่วยงานราชการออกให้  
☐ เอกสารอื่นๆ เช่น รูปภาพ แผนที่ (โปรดระบุ).....  
.....  
.....

ข้าพเจ้าขอรับรองว่าข้อความที่ระบุข้างต้นเป็นความจริงทุกประการ

ลงชื่อ.....ผู้ร้องเรียน  
(.....)

ลงชื่อ.....ผู้รับข้อร้องเรียน





บริษัท จัมโบ้ เจตตี้ จำกัด

รายงานผลการปฏิบัติตามมาตรการป้องกันและแก้ไขผลกระทบสิ่งแวดล้อม  
และมาตรการติดตามตรวจสอบผลกระทบสิ่งแวดล้อม (ระยะดำเนินการ)

โครงการก่อสร้างท่าเทียบเรือส่วนขยายของบริษัท จัมโบ้ เจตตี้ จำกัด

ระหว่างเดือนกรกฎาคมถึงเดือนธันวาคม พ.ศ. 2567

ภาคผนวก 14-4

บันทึกข้อร้องเรียน



จัดทำโดย

บริษัท เอ็นทิก จำกัด



3/4 ถนนประเสริฐนฤกิจ แขวงคลองกุ่ม เขตบึงกุ่ม กรุงเทพมหานคร 10240

มกราคม 2568



( ۱ )



[illegible]









บริษัท จัมโบ้ เจตตี้ จำกัด

รายงานผลการปฏิบัติตามมาตรการป้องกันและแก้ไขผลกระทบสิ่งแวดล้อม  
และมาตรการติดตามตรวจสอบผลกระทบสิ่งแวดล้อม (ระยะดำเนินการ)

โครงการก่อสร้างท่าเทียบเรือส่วนขยายของบริษัท จัมโบ้ เจตตี้ จำกัด

ระหว่างเดือนกรกฎาคมถึงเดือนธันวาคม พ.ศ. 2567

ภาคผนวก 14-5

กิจกรรมสาธารณประโยชน์ร่วมกับชุมชน วัด  
ในรูปแบบของการสนับสนุนการจัดกิจกรรม ประจำปี 2567



จัดทำโดย

บริษัท เอ็นทิก จำกัด



3/4 ถนนประเสริฐนุกิจ แขวงคลองกุ่ม เขตบึงกุ่ม กรุงเทพมหานคร 10240

มกราคม 2568



เล่มที่ ๑/๒๕๖๓  
เลขที่ ๗๒

**อนุโมทนาบัตร**  
ขออนุโมทนา แต่

บริษัท สมิไม จำกัด

ผู้บริจาคทรัพย์โดยมีวัตถุประสงค์เพื่อ สร้างพระพุทธรูปปางสมาธิ  
วัด วัดบางหลวง ตำบล คลองโพธิ์ อำเภอ หนองเสือ จังหวัด ปทุมธานี  
จำนวนเงิน                      บาท - สตางค์ (                      )

ขออำนาจคุณพระศรีรัตนตรัยและบุญกุศลที่บำเพ็ญนี้ จงอำนวยพรให้ท่านเจริญด้วย  
อายุ วรรณะ สุขะ พละ ปฏิภาณ ธรรมาสมบัติ และประสบสิ่งอันพึงปรารถนา ทุกทีพาราตริกาล เทอญ ฯ

วันที่ ๒๕ เดือน พฤษภาคม พ.ศ. ๒๕๖๓  
                     ผู้รับเงิน                      เจ้าอาวาส  
โทร. ๐๘๕-๕๕๕-๕๕๕๕

เล่มที่ ๑  
เลขที่ ๖/๒๕๖๓

**อนุโมทนาบัตร**  
ขออนุโมทนา แต่

บริษัท สมิไม จำกัด

ผู้บริจาคทรัพย์โดยมีวัตถุประสงค์เพื่อ สร้างพระพุทธรูปปางสมาธิ  
วัด วัดบางหลวง ตำบล คลองโพธิ์ อำเภอ หนองเสือ จังหวัด ปทุมธานี  
จำนวนเงิน                      บาท - สตางค์ (                      )

ขออำนาจคุณพระศรีรัตนตรัยและบุญกุศลที่บำเพ็ญนี้ จงอำนวยพรให้ท่านเจริญด้วย  
อายุ วรรณะ สุขะ พละ ปฏิภาณ ธรรมาสมบัติ และประสบสิ่งอันพึงปรารถนา ทุกทีพาราตริกาล เทอญ ฯ

วันที่ ๒๕ เดือน พฤษภาคม พ.ศ. ๒๕๖๓  
                     ผู้รับเงิน                      เจ้าอาวาส





## ใบรับเงินบริจาค

ระบบบริจาคอิเล็กทรอนิกส์ (e-Donation) กรมสรรพากร

เลขที่ 0994000213280-2567-A0000016

ผู้บริจาค บริษัทจัมโบ้ เติตตี้ จำกัด  
เลขประจำตัวประชาชน / เลขประจำตัวผู้เสียภาษีอากร [REDACTED]  
หน่วยรับบริจาค โรงพยาบาลสมเด็จพระสังฆราชเจ้า กรมหลวงชินวราลงกรณ (วาสนมหากร)  
ตำบล/แขวง บ่อโพง อำเภอ/เขต นครหลวง จังหวัด พระนครศรีอยุธยา  
เลขประจำตัวหน่วยรับบริจาค 0 9940 00213 28 0  
วันที่บริจาค 30 กรกฎาคม 2567  
มูลค่าทรัพย์สินบริจาค [REDACTED] บาท  
( [REDACTED] )  
ทรัพย์สินที่บริจาค ครุภัณฑ์การแพทย์ จำนวน 3 รายการ  
[REDACTED]

DN: f7c2d040

ผู้มีอำนาจลงนาม

วันเดือนปีขอพิมพ์

30 กรกฎาคม 2567 15:42:29

หมายเหตุ : 1. ข้อมูลบริจาคของท่านได้บันทึกไว้ในระบบบริจาคอิเล็กทรอนิกส์ (e-Donation) ท่านสามารถตรวจสอบได้ที่เว็บไซต์กรมสรรพากร (www.rd.go.th)

2. กรมสรรพากรเป็นเพียงผู้ให้บริการระบบบริจาคอิเล็กทรอนิกส์ (e-Donation) กรณีที่ท่านต้องการแก้ไข หรือยกเลิกหรือสอบถามเกี่ยวกับรายการบริจาคของท่านสามารถสอบถามได้ที่หน่วยรับบริจาคที่ท่านทำรายการ



## ใบรับเงินบริจาค

ระบบบริจาคอิเล็กทรอนิกส์ (e-Donation) กรมสรรพากร

เลขที่ 0994002239031-2567-A0000107

ผู้บริจาค บริษัทจัมโบ้ เติตตี้ จำกัด  
เลขประจำตัวประชาชน / เลขประจำตัวผู้เสียภาษีอากร [REDACTED]  
หน่วยรับบริจาค วัดโพธิ์ทอง  
ตำบล/แขวง บ่อโพง อำเภอ/เขต นครหลวง จังหวัด พระนครศรีอยุธยา  
เลขประจำตัวหน่วยรับบริจาค 0 9940 02239 03 1  
วันที่บริจาค 14 กรกฎาคม 2567  
จำนวนเงินบริจาค [REDACTED]  
( [REDACTED] )

WS: [REDACTED]

ผู้มีอำนาจลงนาม

วันเดือนปีขอพิมพ์

1 สิงหาคม 2567 11:51:54

DN: 7a968d9a

หมายเหตุ : 1. ข้อมูลบริจาคของท่านได้บันทึกไว้ในระบบบริจาคอิเล็กทรอนิกส์ (e-Donation) ท่านสามารถตรวจสอบได้ที่เว็บไซต์กรมสรรพากร (www.rd.go.th)

2. กรมสรรพากรเป็นเพียงผู้ให้บริการระบบบริจาคอิเล็กทรอนิกส์ (e-Donation) กรณีที่ท่านต้องการแก้ไข หรือยกเลิกหรือสอบถามเกี่ยวกับรายการบริจาคของท่านสามารถสอบถามได้ที่หน่วยรับบริจาคที่ท่านทำรายการ





ที่ 63/1 หมู่ที่ 2 ตำบลบางระกำ อำเภอนครหลวง  
จังหวัดพระนครศรีอยุธยา 13620

28 มิถุนายน 2567

เรื่อง ขอขอบคุณ

เรียน ผู้จัดการบริษัท จีเอ็มไบโอเจดตี้ จำกัด

ตามที่บริษัท จีเอ็มไบโอเจดตี้ จำกัด ได้ให้ความอนุเคราะห์สนับสนุน เงินงบประมาณในการจัดทำ  
เอกสารประกอบการประชุมของบางระกำสโตนไส เป็นจำนวนเงิน 2,000 บาท มาแล้วนั้น คณะกรรมการชุมชน  
บางระกำสโตนไส จึงขอขอบพระคุณทางบริษัทเป็นอย่างสูงมา ณ โอกาสนี้

จึงเรียนมาเพื่อโปรดทราบ

ขอแสดงความนับถือ



ประธานคณะกรรมการชุมชนบางระกำสโตนไส

โทร. 092-7645728

สมาคมผู้สื่อข่าวหนังสือพิมพ์โทรทัศน์ พระนครศรีอยุธยา  
เลขที่ ๙๓ หมู่ที่ ๑๐ ตำบลมะมิง อำเภอพระนครศรีอยุธยา จังหวัดพระนครศรีอยุธยา ๑๓๐๐๐

10 มิถุนายน 2567

เรื่อง ขอขอบคุณในการร่วมช่วยสนับสนุนสร้างบ้านผู้ยากไร้

เรียน บริษัท จีเอ็มไบโอเจดตี้ จำกัด

สืบเนื่องจากสมาคมผู้สื่อข่าวหนังสือพิมพ์โทรทัศน์ พระนครศรีอยุธยา พร้อมกิ่งองค์กรของท่าน  
ได้ร่วมกันหาทุนช่วยเหลือ ราษฎรของ ของและมูลนิธิ อยุธยา และมูลนิธิ 2 คน ที่มีฐานะยากจน พาดที่อยู่อ  
อาศัย ซึ่งได้รับความอนุเคราะห์จากท่านเจ้าอาวาสวัดหัวไร่ โสภณาราม หมู่ 8 ตำบลนครหลวง ทางท่านเจ้า  
อาวาสได้อนุญาตให้สร้างที่อยู่อาศัย ซึ่งองค์กรของท่านได้ร่วมสมทบทุนเพื่อร่วมก่อสร้างเป็นเงิน 10,000  
บาท (หนึ่งหมื่นบาทถ้วน)

ทางสมาคมฯ เป็นสื่อกลางในการดูแลการก่อสร้าง เพื่อให้สำเร็จลุล่วงด้วยดี และขอขอบคุณองค์กร  
ท่านที่ได้ร่วมสมทบทุนในครั้งนี้ พร้อมกันนี้ทางสมาคมฯ ได้นำเงินทั้งหมดมอบให้กับช่างรับเหมาก่อสร้าง  
บ้านเป็นที่เรียบร้อยแล้ว

จึงขอขอบคุณแทนครอกรครัวของราษฎรของ ของและมูลนิธิ ร่วมสมทบทุนจนสำเร็จเป็นเหมือนผู้ช่วย  
ในครั้งนี้

ขอแสดงความนับถือ



นายกสมาคมผู้สื่อข่าวหนังสือพิมพ์โทรทัศน์  
พระนครศรีอยุธยา



ที่ อย ๘๑๑๐๑/๘๖๐



ที่ทำการองค์การบริหารส่วนตำบลแม่เลา  
หมู่ที่ ๒ ตำบลแม่เลา อำเภอโคกสูง  
จังหวัดพะเยา ๙๒๒๖๐

๑๗ กรกฎาคม ๒๕๖๓

เรื่อง ขอบขออนุมัติ  
เรียน ผู้จัดการบริษัท จีเอ็มบี เจดดี จำกัด

ตามที่องค์การบริหารส่วนตำบลแม่เลา จะดำเนินการจัดโครงการสืบสานประเพณีวันข้าวพระราชา ประจำปี พ.ศ.๒๕๖๓ ในวันศุกร์ที่ ๑๙ กรกฎาคม ๒๕๖๓ ตั้งแต่เวลา ๐๗.๐๐ น. เป็นต้นไป ณ วัดแก้ว หมู่ที่ ๒ ตำบลแม่เลา อำเภอโคกสูง จังหวัดพะเยา

ในกรณี องค์การบริหารส่วนตำบลแม่เลา ขอขออนุมัติบริษัท จีเอ็มบี เจดดี จำกัด ที่ให้การสนับสนุนกระเพาะปลา เพื่อให้เลี้ยงประชาชนที่มาร่วมในโครงการสืบสานประเพณีวันข้าวพระราชา ประจำปี พ.ศ.๒๕๖๓ (พะเยา) ในครั้งนี้

จึงเรียนมาเพื่อโปรดทราบ

ขอแสดงความนับถือ



นายกองค์การบริหารส่วนตำบลแม่เลา

สำนักปลัด/ฝ่ายอำนวยการ

โทร. ๐ ๓๕๒๐ ๐๕๖๓ ต่อ ๑๐๗

โทรสาร. ๐ ๓๕๒๐ ๐๕๖๓ ต่อ ๑๐๖

ไปรษณีย์อิเล็กทรอนิกส์ admin@kmsela.go.th



ที่ อย ๗๒๐๑/๕๗๗

ที่ทำการองค์การบริหารส่วนตำบลบ่อโพธิ์  
หมู่ที่ ๔ ต.บ่อโพธิ์ อ.นครหลวง อย ๑๓๒๖๐

๒๗ มิถุนายน ๒๕๖๓

เรื่อง ขอบขออนุมัติ  
เรียน ผู้จัดการบริษัท จีเอ็มบี เจดดี จำกัด

ตามที่บริษัท จีเอ็มบี เจดดี จำกัด ได้ความอนุเคราะห์สนับสนุนอาหารว่างพร้อมเครื่องดื่ม เครื่องดื่มชูกำลัง สปอนเซอร์ และอุปกรณ์หน่วยแพทย์เคลื่อนที่ มูลคำ (สองพันบาทถ้วน) เพื่อบริการนักท่องเที่ยว ผู้เข้าร่วมโครงการจัดการแข่งขันฟุตบอลมวลชน อำเภอ คัพ อำเภอโคกสูง จังหวัดพะเยา ประจำปี ๒๕๖๓ ในวันเสาร์ที่ ๒๙ มิถุนายน ๒๕๖๓ และวันอาทิตย์ที่ ๓๐ มิถุนายน ๒๕๖๓ นั้น

องค์การบริหารส่วนตำบลบ่อโพธิ์ จึงขอขอบคุณท่านมา ณ โอกาสนี้ และหวังเป็นอย่างยิ่งว่า จะได้รับความอนุเคราะห์จากท่านด้วยดีตลอดไป

จึงเรียนมาเพื่อโปรดทราบ

ขอแสดงความนับถือ



นายกองค์การบริหารส่วนตำบลบ่อโพธิ์

สำนักปลัด อบต.  
งานวิเคราะห์นโยบายและแผน  
โทร./โทรสาร. ๐๕๑-๗๒๘๑๑๓๑ คุณนันทิยา



วัดเกาะแก้วเกษรวิหาร หมู่ที่ 1

ตำบล บ่อโพธิ์ อำเภอ นครหลวง

จังหวัด พระนครศรีอยุธยา 13260

วันที่ 24 กรกฎาคม 2567

เรื่อง ขอขอบคุณ

เรียน ผู้จัดการบริษัท จีเอ็มไป้ เจดตี้ จำกัด

ตามที่ บริษัทจีเอ็มไป้ เจดตี้ จำกัด ได้ให้ความอนุเคราะห์สนับสนุนในการจัดกิจกรรมในชมรมสร้างเสริมสุขภาพสำหรับผู้สูงอายุ ณ ศาลาเอนกประสงค์วัดเกาะแก้วเกษรวิหาร หมู่ที่ 1 ตำบลบ่อโพธิ์ อำเภอนครหลวง จังหวัดพระนครศรีอยุธยา เพื่อใช้ในการจัดกิจกรรมให้แก่ผู้สูงอายุผู้มาร่วมกิจกรรมสร้างเสริมสุขภาพนั้น

บัดนี้ ผู้จัดกิจกรรมสร้างเสริมสุขภาพสำหรับผู้สูงอายุ ณ วัดเกาะแก้วเกษรวิหาร หมู่ที่ 1 ตำบลบ่อโพธิ์ อำเภอนครหลวง จังหวัดพระนครศรีอยุธยาได้รับการสนับสนุนดังกล่าวเรียบร้อยแล้ว จึงขอขอบคุณในความอนุเคราะห์ของท่านเป็นอย่างยิ่ง และหวังว่าจะได้รับความอนุเคราะห์จากท่านไม่โอกาสต่อไป

ขอแสดงความนับถือ

(ประธานชมรมสร้างเสริมสุขภาพผู้สูงอายุวัดเกาะเกษรวิหาร)

พิเศษ/๒๕๖๗

หมู่ที่ ๒ ตำบลปากจั่น อำเภอนครหลวง  
จังหวัดพระนครศรีอยุธยา ๑๓๒๖๐

๑๘ กรกฎาคม ๒๕๖๗

เรื่อง ขอขอบคุณ

เรียน ผู้จัดการบริษัท จีเอ็มไป้เจดตี้ จำกัด

ตามที่บริษัท จีเอ็มไป้เจดตี้ จำกัด ได้ร่วมอนุโมทนาบุญ และสนับสนุนอาหารพร้อมเครื่องดื่มเป็นจำนวนเงิน ๒,๐๐๐ บาท (สองพันบาทถ้วน) เพื่อบริการประชาชนที่ใช้ร่วมโครงการสืบสานประเพณีแห่เทียนพรรษา ประจำปี ๒๕๖๗ ในวันศุกร์ ที่ ๑๙ กรกฎาคม ๒๕๖๗ ณ วัดอำมาตย์ วัดเสด็จ และวัดละมุด นั้น

การร่วมสนับสนุนในครั้งนี้เป็นส่วนหนึ่งในการส่งเสริมการจัดกิจกรรมเพื่อสืบสานประเพณีอันดีงามให้คงอยู่ต่อไป และหวังเป็นอย่างยิ่งว่าคงได้รับความอนุเคราะห์ด้วยดีตลอดไป

จึงเรียนมาเพื่อโปรดทราบและขอขอบคุณมา ณ โอกาสนี้

ขอแสดงความนับถือ

โทรศัพท์ ๐๘ ๑๕๕๑ ๙๙๔๖





อย ๐๓๑๘/ว จ.รังษ

ที่ว่าการอำเภอนครหลวง  
ถนนนครหลวง - ภาษี ๑๓๒๖๐

๖ สิงหาคม ๒๕๖๗

เรื่อง ตอบขอบคุณ

เรียน ผู้จัดการบริษัท จัมโบ้ เจดตี้

ตามที่ บริษัท จัมโบ้ เจดตี้ ร่วมเป็นเจ้าภาพทำบุญในการถวายเป็นทาน (เป็นใบ)  
/ศุภปัจจัย/ เครื่องไทยธรรมแด่พระภิกษุสงฆ์ เป็นจำนวนเงิน ๑,๐๐๐ บาท (หนึ่งบาทถ้วน) ในการจัดกิจกรรม  
เฉลิมพระเกียรติเฉลิมพระเกียรติพระบาทสมเด็จพระเจ้าอยู่หัว เนื่องในโอกาสพระราชพิธีมหามงคลเฉลิม  
พระชนมพรรษา ๖ รอบ ประจำปีพุทธศักราช ๒๕๖๗ ในวันอาทิตย์ที่ ๒๘ กรกฎาคม ๒๕๖๗ ณ หอประชุม  
อำเภอนครหลวง ที่ว่าการอำเภอนครหลวง นั้น

ในการนี้ อำเภอนครหลวงขอขอบพระคุณท่าน เป็นอย่างสูง มา ณ โอกาสนี้ และขออำนาจ  
คุณพระศรีรัตนตรัยและสิ่งศักดิ์สิทธิ์ทั้งหลาย จงดลบันดาลให้ท่านและครอบครัวจงประสบแต่ความสุข  
ความเจริญตลอดไป

จึงเรียนมาเพื่อทราบ

ขอแสดงความนับถือ



นายอำเภอนครหลวง

ที่ว่าการปกครองอำเภอ  
กลุ่มงานบริหารงานปกครอง  
งานปกครอง  
โทร. ๐-๓๕๓๕-๓๕๕๖-๑๔

กองทุน  
ของแผ่นดิน

กองทุนแม่ของแผ่นดิน บ้านดาบ หมู่ที่ ๖  
ตำบลโป่ง อำเภอนครหลวง  
จังหวัดพระนครศรีอยุธยา ๑๓๒๖๐

๖ สิงหาคม ๒๕๖๗

เรื่อง ขอขอบพระคุณ

เรียน ผู้จัดการบริษัท จัมโบ้ เจดตี้ จำกัด

ตามที่กองทุนแม่ของแผ่นดิน บ้านดาบ หมู่ที่ ๖ ได้ขอความอนุเคราะห์ให้ท่านได้ให้การอนุเคราะห์  
ร่วมบริจาคเงินจำนวน ๓,๐๐๐ บาท (สามพันบาทถ้วน) สำหรับใช้ในการใช้สถานที่ที่กิจกรรมต่าง ๆ ในศูนย์การ  
เรียนรู้และห้องเรียนในการศึกษาผลงาน ในโอกาสต่าง ๆ ให้เป็นประโยชน์ในชุมชนให้มากที่สุดและใช้ในการบำบัตสาร  
เสด็จในชุมชนทุกสัปดาห์

กองทุนแม่ของแผ่นดิน บ้านดาบ หมู่ที่ ๖ ขอขอบพระคุณท่านเป็นอย่างสูง ในการสนับสนุนร่วม  
ทำบุญด้วยดีเสมอมา และหวังเป็นอย่างยิ่งว่าจะได้รับการสนับสนุนจากท่านในโอกาสต่อไป

จึงเรียนมาเพื่อทราบและขอขอบพระคุณมา ณ โอกาสนี้

ขอแสดงความนับถือ



ประธานกองทุนแม่ของแผ่นดิน บ้านดาบ หมู่ที่ ๖



วัดเกาะแก้วภูพาน หมู่ที่1

ตำบล บ่อโพธิ์ อำเภอ นครหลวง

จังหวัด พระนครศรีอยุธยา 13260

วันที่ 23 สิงหาคม 2567

เรื่อง ขอขอบคุณ

เรียน ผู้จัดการบริษัท จีเอ็มบี เจดดี จำกัด

ตามที่ บริษัทจีเอ็มบี เจดดี จำกัด ได้ให้ความอนุเคราะห์สนับสนุนในการจัดกิจกรรมในชมรมสร้างเสริมสุขภาพสำหรับผู้สูงอายุ ณ ศาลาเอนกประสงค์วัดเกาะแก้วภูพาน หมู่ที่ 1 ตำบลบ่อโพธิ์ อำเภอ นครหลวง จังหวัดพระนครศรีอยุธยา เพื่อใช้ในการจัดกิจกรรมให้แก่ผู้สูงอายุที่มีร่วมกิจกรรมสร้างเสริมสุขภาพนั้น

บัดนี้ ผู้จัดกิจกรรมสร้างเสริมสุขภาพสำหรับผู้สูงอายุ ณ วัดเกาะแก้วภูพาน หมู่ที่ 1 ตำบลบ่อโพธิ์ อำเภอ นครหลวง จังหวัดพระนครศรีอยุธยา ได้รับการสนับสนุนดังกล่าวเรียบร้อยแล้ว จึงขอขอบคุณในความอนุเคราะห์ของท่านเป็นอย่างยิ่ง และหวังว่าจะได้รับความอนุเคราะห์จากท่านในอนาคตต่อไป

ขอแสดงความนับถือ



(ประธานชมรมสร้างเสริมสุขภาพผู้สูงอายุวัดเกาะภูพาน)

ที่ทำการกำนันตำบลคลองสระแก  
หมู่ที่ ๔ ต.คลองสระแก อ.นครหลวง  
จ.พระนครศรีอยุธยา ๑๓๒๖๐

๑๙ สิงหาคม ๒๕๖๗

เรื่อง ขอขอบคุณในการสนับสนุนการจัดงาน วันกำนัน ผู้ใหญ่บ้าน “ลา” ประจำปี ๒๕๖๗  
เรียน ผู้จัดการบริษัท จีเอ็มบี เจดดี จำกัด

ตามที่ บริษัท จีเอ็มบี เจดดี จำกัด ได้ให้การสนับสนุนงบประมาณ จำนวน ๓,๐๐๐ บาท ในการจัดกิจกรรม “วันกำนันผู้ใหญ่บ้าน ประจำปี ๒๕๖๗” ในวันเสาร์ที่ ๑๐ สิงหาคม ๒๕๖๗ ณ องค์การบริหารส่วนตำบลแม่ลา ตำบลแม่ลา อำเภอนครหลวง นั้น

ในการนี้ขอเรียนว่าชมรมกำนัน ผู้ใหญ่บ้าน “ลา” อำเภอนครหลวง ได้รับการสนับสนุนงบประมาณ จำนวน ๓,๐๐๐ บาท (สามพันบาทถ้วน) ไว้เรียบร้อยแล้ว จึงทำให้การจัดกิจกรรม “วันกำนันผู้ใหญ่บ้าน ประจำปี ๒๕๖๗” สำเร็จลุล่วงไปด้วยดี จึงขอขอบพระคุณท่านเป็นอย่างสูง มา ณ โอกาสนี้ และขออำนาจคุณพระศรีรัตนตรัยและสิ่งศักดิ์สิทธิ์ทั้งหลาย จงดลบันดาลให้ท่านประสบแต่ความสุขความเจริญตลอดไป และหวังเป็นอย่างยิ่งว่าจะได้รับความอนุเคราะห์ความร่วมมือด้วยดีตลอดไป

จึงเรียนมาเพื่อทราบ

ขอแสดงความนับถือ



ประธานชมรมกำนัน ผู้ใหญ่บ้าน “ลา” อำเภอนครหลวง

ที่ทำการกำนันตำบลคลองสระแก  
กำนันสอาด ออมหวาน  
๐๘๑-๘๘๕-๑๗๕๐







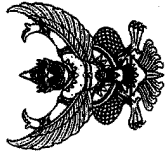

ที่ ยอ ๘๑๑๑๑/๖๒๙๔

ที่ทำการองค์การบริหารส่วนตำบลแม่เลา  
ม.๒ ต.แม่เลา อ.นครหลวง ยอ ๑๓๒๖๐

๘ ตุลาคม ๒๕๖๗

เรื่อง ขอขอบคุณ

เรียน ผู้จัดการบริษัท จัมโบ้ เจตต์ จำกัด

ตามที่องค์การบริหารส่วนตำบลแม่เลา ได้ขอความอนุเคราะห์ บริษัท จัมโบ้ เจตต์ จำกัด ร่วมกัน  
บริจาคเงินให้ความช่วยเหลือสนับสนุน ร่วมมือกันช่วยบรรเทาทุกข์ให้กับพี่น้องของเราที่ยากลำบาก ตามกำลัง  
ความสามารถสนับสนุน เพื่อจัดซื้อผ้าห่มบรรเทาทุกข์ให้กับผู้ประสบอุทกภัยในจังหวัดเชียงราย อันเป็นผลมา  
จากอุทกภัยได้เป็นเป็นพายุดีเปรสชั่น อิทธิพลพายุ “ยุงจิ” นั้น

ในการนี้ องค์การบริหารส่วนตำบลแม่เลา ขอขอบคุณบริษัท จัมโบ้ เจตต์ จำกัด เป็นอย่างสูงที่  
สนับสนุนเงินจำนวน ๑๐,๐๐๐ บาท เพื่อจัดซื้อผ้าห่มบรรเทาทุกข์ให้กับผู้ประสบอุทกภัยในครั้งนี้

จึงเรียนมาเพื่อโปรดทราบ

ขอแสดงความนับถือ



นายกองค์การบริหารส่วนตำบลแม่เลา

สำนักปลัด/ฝ่ายอำนวยการ

โทร. ๐ ๓๕๒๐ ๐๙๖๓ ต่อ ๑๐๗

โทรสาร. ๐ ๓๕๒๐ ๐๙๖๓ ต่อ ๑๐๖

ไปรษณีย์อิเล็กทรอนิกส์ admin@matel.go.th

งานป้องกันและบรรเทาสาธารณภัย

สำนักปลัด อบต. บ่อโพรง

โทร/โทรสาร. ๐๓๕-๓๕๒-๔๕๘



ที่ ยอ ๗๒๖๐๑/๖.๗/๗๗

ที่ทำการองค์การบริหารส่วนตำบลบ่อโพรง  
หมู่ที่ ๔ ต.บ่อโพรง อ.นครหลวง ยอ ๑๓๒๖๐

๒๗ กันยายน ๒๕๖๗

เรื่อง ขอขอบคุณ

เรียน บริษัท จัมโบ้ เจตต์ จำกัด

ตามที่ บริษัท จัมโบ้ เจตต์ จำกัด ได้ให้ความอนุเคราะห์มอบวัสดุก่อสร้างเป็นจำนวนเงิน  
๒,๐๐๐.- (สองพันบาทถ้วน) ให้กับนางสาวเรไร อิมประสิทธิ์ ผู้ประสบเหตุอัคคีภัย นั้น

องค์การบริหารส่วนตำบลบ่อโพรง จึงขอขอบคุณท่านมา ณ โอกาสนี้ และหวังเป็นอย่างยิ่งว่าจะ  
ได้รับความอนุเคราะห์จากท่านด้วยดีตลอดไป

จึงเรียนมาเพื่อโปรดทราบ

ขอแสดงความนับถือ



นายกองค์การบริหารส่วนตำบลบ่อโพรง



ที่พิเศษ /๒๕๖๗



ศูนย์พัฒนาคุณภาพชีวิตและส่งเสริมอาชีพ  
ผู้สูงอายุตำบลบ่อโพ  
๑๑๔ หมู่ ๔ ตำบลบ่อโพ อำเภอนครหลวง  
จังหวัดพระนครศรีอยุธยา ๑๓๒๖๐

๒๒ ตุลาคม ๒๕๖๗

เรื่อง ขอขอบคุณ

เรียน ผู้จัดการ บริษัท จัมโบ้ เจตต์ จำกัด

อ้างถึง หนังสือศูนย์พัฒนาคุณภาพชีวิตและส่งเสริมอาชีพผู้สูงอายุตำบลบ่อโพ ที่ พิเศษ /๒๕๖๗  
ลงวันที่ ๗ ตุลาคม ๒๕๖๗

ตามที่หนังสือที่อ้างถึง บริษัท จัมโบ้ เจตต์ จำกัด ได้สนับสนุนงบประมาณให้ศูนย์พัฒนา  
คุณภาพชีวิตและส่งเสริมอาชีพผู้สูงอายุตำบลบ่อโพโพ ในการจัดซื้อจักรอุตสาหกรรม จำนวนเงิน ๓,๐๐๐ บาท  
(สามพันบาทถ้วน) นั้น

ศูนย์พัฒนาคุณภาพชีวิตและส่งเสริมอาชีพผู้สูงอายุตำบลบ่อโพโพ ขอขอบคุณ บริษัท จัมโบ้  
เจตต์ จำกัด ที่ให้การสนับสนุนงบประมาณในการจัดซื้อจักรอุตสาหกรรม เพื่อใช้ในการผลิตชิ้นงานของกลุ่มผ้า  
พิมพ์ลายธรรมชาติ Eco print ของผู้สูงอายุตำบลบ่อโพโพ และหวังเป็นอย่างยิ่งว่าจะได้รับความอนุเคราะห์จาก  
ท่านอีกไม่โอกาสต่อไป

จึงเรียนมาเพื่อโปรดทราบ



ประธานกรรมการบริหารศูนย์พัฒนาคุณภาพชีวิตและส่งเสริมอาชีพผู้สูงอายุตำบลบ่อโพโพ



อย ๐๓๑๘๔/๒๖๑๒

ที่ว่าการอำเภอนครหลวง  
ถนนนครหลวง - ภาษี ๑๓๒๖๐

๒๑ ตุลาคม ๒๕๖๗

เรื่อง ตอบขอบคุณ

เรียน ผู้จัดการบริษัท จัมโบ้ เจตต์ จำกัด

ตามที่ บริษัท จัมโบ้ เจตต์ จำกัด ร่วมเป็นเจ้าภาพทำบุญในการถวายภัตตาหาร (ปิ่นโต) ๖๒๖  
/ เครื่องไทยธรรมแด่พระภิกษุสงฆ์ เป็นจำนวนเงิน ๑,๐๐๐ บาท (หนึ่งพันถ้วน) ในการจัดกิจกรรมเนื่องในโอกาส  
การจัดพิธีบำเพ็ญกุศลและพิธีน้อมรำลึกในวันคล้ายวันสวรรคตของพระบาทสมเด็จพระบรมชนกาธิเบศรมหาภูมิพล  
อดุลยเดชมหาพรต บรมนาถบพิตร “วันวรมันมหาราช” ในวันศุกร์ที่ ๑๓ ตุลาคม พ.ศ. ๒๕๖๗ เวลา ๐๗.๒๐  
น หอประชุมอำเภอนครหลวง นั้น

ในการนี้ อำเภอนครหลวงขอขอบพระคุณท่าน เป็นอย่างสูง มา ณ โอกาสนี้ และขออำนาจ  
คุณพระศรีรัตนตรัยและสิ่งศักดิ์สิทธิ์ทั้งหลาย จงดลบันดาลให้ท่านและครอบครัวจงประสบแต่ความสุข  
ความเจริญตลอดไป

จึงเรียนมาเพื่อทราบ

ขอแสดงความนับถือ



นายอำเภอนครหลวง

ที่ทำการปกครองอำเภอ  
กลุ่มงานบริหารงานปกครอง  
งานปกครอง  
โทร. ๐-๓๕๑๕-๕๕๕๖-๑๔





## กรมผู้ประกอบกิจการเรือและคลังสินค้า อำเภอนครหลวง

จังหวัดพระนครศรีอยุธยา

๑ พฤศจิกายน ๒๕๖๑

เรื่อง ขอบพระคุณในการสนับสนุนงบประมาณในการจัดทำธงช้าง

เรียน กรรมการผู้จัดการ บริษัท จัมป์ โป้ เจตต์ จำกัด

อ้างถึง เอกสารเลขที่ กค ๐๓๑๒/๑๙ สำนักงานเจ้าท่าภูมิภาคที่ ๒ ลงวันที่ ๑๖ กันยายน ๒๕๖๑

ด้วยทางกรมผู้ประกอบกิจการเรือและคลังสินค้าอำเภอนครหลวง ได้ขอสนับสนุนงบประมาณการจัดทำธงช้าง จำนวน ๒๕๐ ชุด เพื่อส่งมอบให้กับสำนักงานเจ้าท่าภูมิภาคที่ ๒ สำหรับแจกจ่ายช่วยเหลือผู้เดือดร้อนและผู้ประสบอุบัติเหตุที่นั่น ทางบริษัท จัมป์ โป้ เจตต์ จำกัด ได้ร่วมสนับสนุนงบประมาณเป็นจำนวนเงิน ๔,๐๐๐ บาท

ทางกรมผู้ประกอบกิจการเรือและคลังสินค้าอำเภอนครหลวง ขอขอบพระคุณที่ท่านได้ร่วมสนับสนุนงบประมาณจำนวนดังกล่าว และหวังเป็นอย่างยิ่งว่าจะได้รับความร่วมมือจากท่านอีกในโอกาสต่อไป

จึงเรียนมาเพื่อขอบพระคุณเป็นอย่างสูง

ขอแสดงความนับถือ



ประธานชมรมผู้ประกอบการท่าเรือและคลังสินค้าอำเภอนครหลวง

วัดเกาะแก้วเกษาราม หมู่ที่ ๑

ตำบล บ่อโพธิ์ อำเภอ นครหลวง

จังหวัด พระนครศรีอยุธยา 13260

วันที่ 25 ตุลาคม 2567

เรื่อง ขอขอบคุณ

เรียน ผู้จัดการบริษัทจัมป์ โป้ เจตต์ จำกัด

ตามที่ บริษัทจัมป์ โป้ เจตต์ จำกัด ได้ให้ความอนุเคราะห์สนับสนุนในการจัดกิจกรรมในชมรมสร้างเสริมสุขภาพสำหรับผู้สูงอายุ ณ ศาลาอนกประสงค์วัดเกาะแก้วเกษาราม หมู่ที่ ๑ ตำบลบ่อโพธิ์ อำเภอนครหลวง จังหวัดพระนครศรีอยุธยา เพื่อใช้ในการจัดกิจกรรมให้แก่ผู้สูงอายุที่มีรวมกิจกรรมสร้างเสริมสุขภาพนั้น

บัดนี้ ผู้จัดกิจกรรมสร้างเสริมสุขภาพสำหรับผู้สูงอายุ ณ วัดเกาะแก้วเกษาราม หมู่ที่ ๑ ตำบลบ่อโพธิ์ อำเภอนครหลวง จังหวัดพระนครศรีอยุธยาได้รับการสนับสนุนดังกล่าวเรียบร้อยแล้ว จึงขอขอบคุณในความอนุเคราะห์ของท่านเป็นอย่างยิ่ง และหวังว่าจะได้รับความอนุเคราะห์จากท่านในโอกาสต่อไป

ขอแสดงความนับถือ



(ประธานชมรมสร้างสุขภาพผู้สูงอายุวัดเกาะเกษาราม)



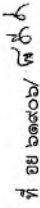

สำนักงานเทศบาลตำบลนครหลวง  
ถนนนครหลวง - ท่าเรือ อ.ย. ๑๓๒๖๐

๑๕ พฤศจิกายน ๒๕๖๗

เรื่อง ขอขอบคุณ

เรียน ผู้จัดการบริษัท จัมโบ้ เจตต์ จำกัด

ตามที่เทศบาลตำบลพรหม จะดำเนินการจัดทำโครงการจัดงานลอยกระทง ประจำปี ๒๕๕๗  
ในวันศุกร์ที่ ๑๔ พฤศจิกายน ๒๕๕๗ ณ วัดนครหลวง และได้รับการสนับสนุนการดำเนินการ  
ดังกล่าวจาก บริษัท จีเอ็ม เพคเกจจิ้ง จำกัด นั้น

เทศบาลตำบลนครหลวง ขอขอบคุณท่านเป็นอย่างสูงที่ให้การสนับสนุนเงินสด จำนวน ๕,๐๐๐ บาท (ห้าพันบาทถ้วน) ซึ่งทำให้การจัดงานดังกล่าวสำเร็จ และบรรลุตามวัตถุประสงค์ทุกประการ

จึงเรียนมาเพื่อโปรดทราบ และขอขอบคุณเป็นอย่างสูงมา ณ โอกาสนี้

ขอแสดงความนับถือ

**นายกเทศมนตรีตำบลนครหลวง**

กองการศึกษาศึกษา

โทร. ๐-๒๕๗๕-๐๓๒๖

โทรสาร ๐-๓๕๒๕-๙๔๔๕

[illegible]

தி ௪௪ ௦௪௦௪௪.௦௪௦/௨௦௧௧

โรงเรียนวัดบ้านตาบ  
หมู่ ๗ ตำบลโพธิ์ อำเภอนครหลวง  
จังหวัดพระนครศรีอยุธยา ๑๓๒๖๐

๘ พฤศจิกายน ๒๕๖๓

เรื่อง ขอขอบคุณ

เรียน ผู้จัดการบริษัท จัมโบ้ เจ็ตส์ จำกัด

สิ่งที่ส่งมาด้วย ใบรับเงินบริจาค

สิ่งที่ส่งมาด้วย ใบรับเงินบริจาค

การนี้โรงเรียนวัดบ้านดาบ จึงขอขอบพระคุณในความอนุเคราะห์จากท่านเป็นอย่างยิ่ง และหวังว่าจะได้รับความอนุเคราะห์จากท่านอีกในโอกาสต่อไป

จึงเรียนมาเพื่อโปรดทราบ และขอขอบพระคุณเป็นอย่างสูงมา ณ โอกาสนี้

**အသံအသွယ်**

2014

โรงเรียนวัดบ้านดาบ

โทร.๐-๓๕๗๖-๔๐๘๒,

Email : [Bandab@hotmail.com](mailto:Bandab@hotmail.com)

ผอ.ศิริพร เวียงมำลี ๐๙๒-๕๖๗๐๓๑๔

“เรียนดี มีความสุข”



ชมรมผู้สูงอายุตำบลปากจั่น

209 ม.2 ต.ปากจั่น

อ.นครหลวง จ.พระนครศรีอยุธยา

๑๔ พฤศจิกายน ๒๕๖๗

เรื่อง ขอขอบพระคุณ

เรียน ผู้จัดการบริษัท จัมโบ้เจตต์ จำกัด

ตามที่บริษัท จัมโบ้เจตต์ จำกัด ได้สนับสนุนอาหาร จำนวนเงิน ๓,๐๐๐ บาท (สามพันบาทถ้วน) สำหรับการจัดโครงการสืบสานประเพณีวันลอยกระทง ปี ๒๕๖๗ ในวันศุกร์ ที่ ๑๔ พฤศจิกายน ๒๕๖๗ ณ วัดละมุด ตำบลปากจั่น อ.นาอนนครหลวง จ.พระนครศรีอยุธยา นั้น

ในการนี้ข้าพเจ้า ขอขอบพระคุณท่าน เป็นอย่างสูงที่ร่วมเป็นส่วนหนึ่งในการจัดโครงการดังกล่าว และหวังเป็นอย่างยิ่งว่าคงได้รับความอนุเคราะห์ด้วยดีตลอดไป

จึงเรียนมาเพื่อโปรดทราบและขอขอบพระคุณมา ณ โอกาสนี้

ขอแสดงความนับถือ



ประธานชมรมผู้สูงอายุตำบลปากจั่น

โทรศัพท์ ๐๙ ๐๖๓๑ ๐๙๘๒



ที่ อย ๘๑๑๐๑/๓๖๓

ที่ทำการองค์การบริหารส่วนตำบลแม่เล่า  
หมู่ที่ ๒ ตำบลแม่เล่า อ.นาอนนครหลวง  
จังหวัดพระนครศรีอยุธยา ๑๓๒๖๐

๑๘ พฤศจิกายน ๒๕๖๗

เรื่อง ขอขอบคุณ

เรียน ผู้จัดการบริษัท จัมโบ้เจตต์ จำกัด

ตามที่องค์การบริหารส่วนตำบลแม่เล่า ได้ดำเนินการจัดงานประเพณีลอยกระทง ประจำปี พ.ศ. ๒๕๖๗ ในวันศุกร์ที่ ๑๔ พฤศจิกายน พ.ศ. ๒๕๖๗ ตั้งแต่เวลา ๑๕.๐๐ น. เป็นต้นไป ณ บริเวณสระน้ำหน้า บิณมอุตสาหการมมนครหลวง หมู่ที่ ๔ ตำบลบางพระครู อ.นาอนนครหลวง จังหวัดพระนครศรีอยุธยา นั้น

ในการนี้ องค์การบริหารส่วนตำบลแม่เล่า ขอขอบคุณในความอนุเคราะห์ของท่านเป็นอย่างยิ่ง ที่มอบเงินจำนวน ๕,๐๐๐ บาท สนับสนุนกิจกรรมวันลอยกระทง และหวังว่าจะได้รับความอนุเคราะห์จากท่านอีกในโอกาสต่อไป

จึงเรียนมาเพื่อโปรดทราบ และขอขอบพระคุณมา ณ โอกาสนี้

ขอแสดงความนับถือ



นายกองค์การบริหารส่วนตำบลแม่เล่า

สำนักปลัด/ฝ่ายอำนวยการ

โทร. ๐ ๓๕๒๐ ๐๙๖๓ ต่อ ๑๐๗

โทรสาร. ๐ ๓๕๒๐ ๐๙๖๓ ต่อ ๑๐๖

ไปรษณีย์อิเล็กทรอนิกส์ admin@naka.go.th





ที่ ออ ๗๒๖๐๑/ ๗๐๗

องค์การบริหารส่วนตำบลบ่อโพ

หมู่ที่ ๕ ต.บ่อโพ อ.นครหลวง อย ๑๓๒๖๐

๒๗ พฤศจิกายน ๒๕๖๗

เรื่อง ขอบขออนุมัติ

เรียน ผู้จัดการบริษัท จัมโบ้ เจดดี จำกัด

ตามที่ท่านได้ให้การสนับสนุนอาหารกระเพาะปลามูลค่า ๔,๐๐๐ บาท สำหรับจัดโครงการส่งเสริมประเพณีลอยกระทง ในวันศุกร์ที่ ๑๕ พฤศจิกายน ๒๕๖๗ ณ วัดโพธิ์ทอง อำเภอนครหลวง จังหวัดพระนครศรีอยุธยา เพื่อเป็นการส่งเสริมประเพณีลอยกระทงให้กับเด็กเยาวชน และให้ประชาชนทั่วไปในพื้นที่ตำบลบ่อโพได้เข้าร่วมกิจกรรมส่งเสริมประเพณีลอยกระทง ได้มีส่วนร่วมในการอนุรักษ์สิ่งแวดล้อมและจิตสำนึกให้รู้ถึงคุณค่าของน้ำและให้ตระหนักถึงความสำคัญของการใช้น้ำไม่ให้เกิดภัยแล้ง และสร้างความสามัคคี เป็นอันหนึ่งอันเดียวกัน ร่วมกันฟื้นฟูและอนุรักษ์วัฒนธรรมประเพณีของไทยให้คงอยู่สืบไป และเป็นการส่งเสริมการท่องเที่ยว

ในการนี้ องค์การบริหารส่วนตำบลบ่อโพ จึงขอขอบคุณท่านที่ให้การสนับสนุนการจัดโครงการส่งเสริมประเพณีลอยกระทง ในวันที่ ๑๕ พฤศจิกายน ๒๕๖๗ และหวังเป็นอย่างยิ่งว่าคงได้รับความอนุเคราะห์จากท่านต่อไป

จึงเรียนมาเพื่อโปรดทราบ

ขอแสดงความนับถือ



นายกองค์การบริหารส่วนตำบลบ่อโพ

สำเนาปลัด  
โทร. ๐ ๓๕๓๕ ๒๔๕๘ ต่อ ๑๐๔  
โทรสาร ๐ ๓๕๓๕ ๒๔๕๘

ที่ทำการผู้ใหญ่บ้าน  
ม.๓ ต.บึงระก้า อ.นครหลวง  
จ.พระนครศรีอยุธยา

วันที่ ๑๘ พฤศจิกายน ๒๕๖๗

เรื่อง ขอขอบคุณร่วมสนับสนุนงานประเพณี  
เรียน กรรมการผู้จัดการบริษัท จัมโบ้ เจดดี จำกัด

ตามที่ผู้ใหญ่บ้าน ผู้ช่วย และประชาชนในหมู่บ้านร่วมกันจัดงานส่งเสริมประเพณีลอยกระทง ประจำปี ๒๕๖๗ ในวันจันทร์ที่ ๑๕ พฤศจิกายน ๒๕๖๗ ณ บริเวณแม่น้ำป่าสักหน้าวัดบางระก้า โดยมีวัตถุประสงค์เพื่อสืบสานและอนุรักษ์วัฒนธรรมประเพณีอันดีงาม เพื่อฟื้นฟูและอนุรักษ์ประเพณีวันลอยกระทง ซึ่งเป็นประเพณีเก่าแก่สืบทอดกันมา เพื่อพัฒนาจิตใจประชาชนเด็กและเยาวชนเป็นคนที่มีความซื่อสัตย์และจิตใจดีงาม เพื่อก่อให้เกิดความรักความสามัคคี ร่วมแรงร่วมใจกันของประชาชนในหมู่บ้าน และผู้ที่มีส่วนร่วมงาน เพื่อส่งเสริมให้ประชาชนและเยาวชนได้เห็นคุณค่า และร่วมกันอนุรักษ์ วัฒนธรรมสืบต่อไป

การดำเนินการจัดงานและกิจกรรมเป็นไปตามวัตถุประสงค์ที่ได้รับการสนับสนุนเป็น  
ค่าใช้จ่ายในการจัดสถานที่ระดับไฟ เสียง สีแสง ดนตรี และค่าอาหารที่จัดเลี้ยงผู้ร่วมงาน

จึงขอขอบคุณเป็นอย่างสูงที่ได้สนับสนุน จำนวนเงิน ๓,๐๐๐.- บาท

ขอแสดงความนับถือ



ผู้ใหญ่บ้าน

ที่ทำการผู้ใหญ่บ้าน  
๐๘๗-๐๒๐๔๔๙๗





ที่ อย ๐๓๑๘/ว ๒๕๖๐

ที่ว่าการอำเภอนครหลวง  
ถนนนครหลวง – ภาษี อย ๑๓๒๖๐

๒๐ พฤศจิกายน ๒๕๖๗

เรื่อง ขอขอบคุณ

เรียน ผู้จัดการบริษัท จัมโบ้ เจดดี จำกัด

อ้างถึง หนังสืออำเภอนครหลวง ที่ อย ๐๓๑๘/ว ๒๕๖๕ ลงวันที่ ๑๖ ตุลาคม ๒๕๖๗

ตามที่ จังหวัดพระนครศรีอยุธยา ได้เชิญหน่วยงานภาครัฐ ภาคเอกชน และประชาชน ร่วมบริจาคเงินและสิ่งของ เพื่อออกธำมาศจังหวัดพระนครศรีอยุธยา ในงาน “ยอดเยี่ยมฟ้าอยุธยามรดกโลก” ประจำปี พ.ศ. ๒๕๖๗ โดยกำหนดส่งมอบสิ่งของให้ที่ว่าการอำเภอทุกอำเภอเป็นผู้รวบรวม และนำส่ง เหล่ากาชาดจังหวัดพระนครศรีอยุธยาต่อไป นั้น

อำเภอนครหลวง ได้รับมอบหมอนแกนประสงค์ จำนวน ๓ ใบ หม้อสุกี้จาน จำนวน ๒ ใบ และ พัดลม จำนวน ๑ ตัว จาก บริษัท จัมโบ้ เจดดี จำกัด เรียบร้อยแล้ว จึงขอขอบคุณหน่วยงานที่ร่วมสนับสนุน การออกธำมาศจังหวัดพระนครศรีอยุธยา ในงาน “ยอดเยี่ยมฟ้าอยุธยามรดกโลก” ประจำปี พ.ศ. ๒๕๖๗ มา ณ โอกาสนี้

จึงเรียนมาเพื่อทราบ

ขอแสดงความนับถือ



นายอำเภอocrหลวง

ที่ทำการปกครองอำเภอ  
สำนักงานอำเภอ  
โทร. ๐ ๓๕๓๕ ๙๔๔๖

วัดเกาะแก้วเกษาราม หมู่ที่ 1

ตำบล บ่อโพง อำเภอนครหลวง

จังหวัด พระนครศรีอยุธยา 13260

วันที่ 29 พฤศจิกายน 2567

เรื่อง ขอขอบคุณ

เรียน ผู้จัดการบริษัทจัมโบ้ เจดดี จำกัด

ตามที่ บริษัทจัมโบ้ เจดดี จำกัด ได้ให้ความอนุเคราะห์สนับสนุนในการจัดกิจกรรมในชมรมสร้างเสริมสุขภาพสำหรับผู้สูงอายุ ณ ศาลาอบกประสงค์วัดเกาะแก้วเกษาราม หมู่ที่ 1 ตำบลบ่อโพง อำเภอ นครหลวง จังหวัดพระนครศรีอยุธยา เพื่อใช้ในการจัดกิจกรรมให้แก่ผู้สูงอายุที่มาร่วมกิจกรรมสร้างเสริมสุขภาพนั้น

บัดนี้ ผู้จัดกิจกรรมสร้างเสริมสุขภาพสำหรับผู้สูงอายุ ณ วัดเกาะแก้วเกษาราม หมู่ที่ 1 ตำบลบ่อโพง อำเภอ นครหลวง จังหวัดพระนครศรีอยุธยาได้รับการสนับสนุนดังกล่าวเรียบร้อยแล้ว จึงขอขอบคุณในความ อนุเคราะห์ของท่านเป็นอย่างยิ่ง และหวังว่าจะได้รับความอนุเคราะห์จากท่านในโอกาสต่อไป

ขอแสดงความนับถือ



(ประธานชมรมสร้างเสริมสุขภาพผู้สูงอายุวัดเกาะเกษาราม)



ที่ สอ.ทอย.2567 / 069

23 พฤศจิกายน 2567

เรื่อง ขอบพระคุณ

เรียน บริษัท จัมโบ้ เจตดี จำกัด

ตามที่สภาอุตสาหกรรมจังหวัดพระนครศรีอยุธยาได้จัดกิจกรรมก่อสรุ่สอุตสาหกรรมสัมพันธ์ ประจำปี 2567 โดยมีวัตถุประสงค์ เพื่อให้เกิดความสัมพันธ์อันดีระหว่างภาครัฐ ภาคเอกชน ผู้ประกอบการภาคอุตสาหกรรม ซึ่งได้จัดขึ้นเมื่อวันที่ 23 พฤศจิกายน 2567 ณ สนามกอล์ฟพันธ์ุเทร่ร่รังสิต อำเภอวังน้อย จังหวัดพระนครศรีอยุธยา โดยสำเร็จลุล่วงไปด้วยดีแล้วนั้น

สภาอุตสาหกรรมจังหวัดพระนครศรีอยุธยา จึงขอขอบพระคุณท่านที่ให้การสนับสนุนพัฒนาดังนี้ จำนวน 3 ตัว และหวังว่าสภาอุตสาหกรรมจังหวัดพระนครศรีอยุธยา จะได้มีโอกาสรับใช้ท่านบ้างในโอกาสต่อไป

จึงเรียนมาเพื่อโปรดทราบ

ขอแสดงความนับถือ



นางสาวชนกภรณ์ นุ่มน้อย

ประธานสภาอุตสาหกรรมจังหวัดพระนครศรีอยุธยา

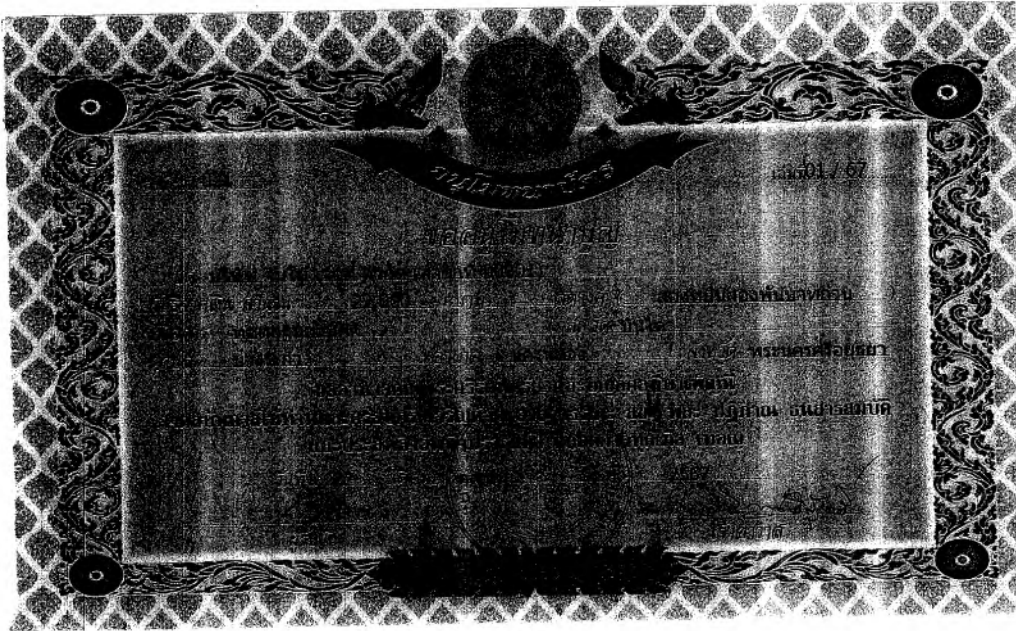

สภาอุตสาหกรรมจังหวัดพระนครศรีอยุธยา

เลขที่ 123 หมู่ 3 ตำบลบางโจ้ว จังหวัดพระนครศรีอยุธยา หมู่ 3  
ถนนเลี้ยวซ้ายคลองคูเมือง อำเภอพระนครศรีอยุธยา

จังหวัดพระนครศรีอยุธยา 13000

โทรศัพท์ 03 134 5886

Facebook: สภาอุตสาหกรรมจังหวัดพระนครศรีอยุธยา

THE FEDERATION OF THAI INDUSTRIES  
PHRA NAKHON SI AYUTTHAYA PROVINCE

No. 123, Moo 3, Phra Nakhon Si Ayutthaya City Hall, 3rd fl.,  
Asian Rd., Khlong Suan Phu, Phra Nakhon Si Ayutthaya, 13000 Thailand

E-mail: thaiyup2024@gmail.com



**ผู้บริจาค** บริษัทจัมโบ้ เจตตี จำกัด  
เลขประจำตัวประชาชน / เลขประจำตัวผู้เสียภาษีอากร 0 1055 43039 82 3

**หน่วยรับบริจาค** โรงเรียนวัดบ้านดาบ  
ตำบล/แขวง บ่อโพง อำเภอ/เขต นครหลวง จังหวัด พระนครศรีอยุธยา  
เลขประจำตัวหน่วยรับบริจาค 0 9940 02431 62 4

**วันที่บริจาค** 9 พฤศจิกายน 2567

**จำนวนเงินบริจาค** 

DN: 10baffdb

**ผู้มีอำนาจลงนาม**

วันเดือนปีที่ขอพิมพ์

9 พฤศจิกายน 2567 10:48:19

หมายเหตุ : 1. ข้อมูลบริจาคของท่านได้บันทึกไว้ในระบบบริจาคอิเล็กทรอนิกส์ (e-Donation) ท่านสามารถตรวจสอบได้ที่เว็บไซต์กรมสรรพากร (www.rd.go.th)

2. กรมสรรพากรเป็นเพียงผู้ให้บริการระบบบริจาคอิเล็กทรอนิกส์ (e-Donation) กรณีที่ท่านต้องการแก้ไข หรือยกเลิกหรือสอบถามเกี่ยวกับการบริจาคของท่านสามารถสอบถามได้ที่หน่วยรับบริจาคที่ท่านทำรายการ

**ผู้บริจาค** บริษัทจัมโบ้ เจตตี จำกัด  
เลขประจำตัวประชาชน / เลขประจำตัวผู้เสียภาษีอากร 

**หน่วยรับบริจาค** วัดศาลาดิน  
ตำบล/แขวง ม่วงเตี้ย อำเภอ/เขต วิเศษชัยชาญ จังหวัด อ่างทอง  
เลขประจำตัวหน่วยรับบริจาค 0 9940 02105 68 9

**วันที่บริจาค** 2 พฤศจิกายน 2567

**จำนวนเงินบริจาค** 

DN: cdac14e2



วันเดือนปีที่ขอพิมพ์

2 พฤศจิกายน 2567 21:20:54

หมายเหตุ : 1. ข้อมูลบริจาคของท่านได้บันทึกไว้ในระบบบริจาคอิเล็กทรอนิกส์ (e-Donation) ท่านสามารถตรวจสอบได้ที่เว็บไซต์กรมสรรพากร (www.rd.go.th)

2. กรมสรรพากรเป็นเพียงผู้ให้บริการระบบบริจาคอิเล็กทรอนิกส์ (e-Donation) กรณีที่ท่านต้องการแก้ไข หรือยกเลิกหรือสอบถามเกี่ยวกับการบริจาคของท่านสามารถสอบถามได้ที่หน่วยรับบริจาคที่ท่านทำรายการ



ผู้บริจาค บริษัท จีเอ็ม ไอที จำกัด  
เลขประจำตัวประชาชน / เลขประจำตัวผู้เสียภาษีอากร 0 1055 43039 82 3

หน่วยรับบริจาค วัดบ้านดาบ  
ตำบล/แขวง บ่อโพง อำเภอ/เขต นครหลวง จังหวัด พระนครศรีอยุธยา  
เลขประจำตัวหน่วยรับบริจาค 0 9940 02292 25 0

วันที่บริจาค 27 ตุลาคม 2567

จำนวนเงินบริจาค

DN: 8361e3db

ผู้มีอำนาจลงนาม

วันเดือนปีที่ขอพิมพ์

27 ตุลาคม 2567 09:36:42

หมายเหตุ: 1. ข้อมูลบริจาคของท่านได้บันทึกไว้ในระบบบริจาคอิเล็กทรอนิกส์ (e-Donation) ท่านสามารถตรวจสอบได้ที่เว็บไซต์กรมสรรพากร (www.rd.go.th)  
2. กรมสรรพากรเป็นเพียงผู้ให้บริการระบบบริจาคอิเล็กทรอนิกส์ (e-Donation) กรณีที่ท่านต้องการแก้ไข หรือยกเลิกหรือสอบถามเกี่ยวกับการรับบริจาคของท่านสามารถสอบถามได้ที่หน่วยรับบริจาคที่ท่านทำการ

อนุโมทนาบัตร

เลขที่ 2

เลขที่ 10

ขออนุโมทนาแด่

นิพนธ์ จีเอ็ม ไอที จำกัด (สาขาที่ 00001)

ผู้บริจาคทรัพย์สินโดยมีวัตถุประสงค์เพื่อ พณกิจ

วัด เกตุคง ตำบล กทม. เขต กทม. กรุงเทพมหานคร จังหวัด พระนครศรีอยุธยา

เป็นจำนวนเงิน บาท สี่ตัว ( )

ขออานุภาพคุณพระศรีรัตนตรัยและบุญกุศลที่บำเพ็ญนี้ จงประทานพรให้ท่านเจริญด้วย อายุ วรรณะ สุขะ พละ ปฏิภาณ ธรรมาสมบัติ และประสบสิ่งอันพึงปรารถนา ทุกทีพาราตริกาล เทอญ ฯ

วันที่ 27 เดือน ตุลาคม พ.ศ. 2567

ผู้รับเงิน โทร. 1

เจ้าอาวาส โทร. 1



เลขที่ ๑/๖๗ เลขที่ ๔

**อนุโมทนาบัตร**  
ขออนุโมทนาแก่

นางสาวสมใจ นามสกุล (นามสกุล ๐๐๐๐๐๐)

อยู่บ้านเลขที่ ๔๕/๓ หมู่ ๓ ซอย ถนน นนทบุรี-นนทบุรี แขวง/ตำบล นนทบุรี

เขต/อำเภอ นนทบุรี จังหวัด นนทบุรี เลขที่ประจำตัวผู้เสียภาษีอากร

ผู้บริจาคทรัพย์ในการ ทอผ้าไหม วัด โนน ๐๐๐๐๐๐ แขวง/ตำบล นนทบุรี

เขต/อำเภอ นนทบุรี จังหวัด นนทบุรี เลขที่ประจำตัวผู้เสียภาษีอากร

เป็นจำนวนเงิน บาท สิบต่างค์ ( )

ขออำนาจคุณพระศรีรัตนตรัยและบุญกุศลที่บำเพ็ญนี้  
จงอำนวยพรให้ท่านเจริญด้วยอายุ วรรณะ สุขะ พละ ปฏิภาณ ธนสารสมบัติ ธรรมสารสมบัติ  
ประสบแต่สิ่งอันพึงปรารถนาทุกทีพาราตริกาลเทอญ  
วันที่ ๒๐ เดือน สิงหาคม พ.ศ. ๒๕๖๗

ผู้รับเงิน เจ้าอาวาส



## ใบรับเงินบริจาค

ระบบบริจาคอิเล็กทรอนิกส์ (e-Donation) กรมสรรพากร

เลขที่ 0994002662812-2567-A0000003

**ผู้บริจาค** บริษัทจัมโบ้ เจตตี้ จำกัด  
เลขประจำตัวประชาชน / เลขประจำตัวผู้เสียภาษีอากร 0 1055 43039 82 3

**หน่วยรับบริจาค** วัดทองทรงธรรม  
ตำบล/แขวง คลองสะแก อำเภอ/เขต นครหลวง จังหวัด พระนครศรีอยุธยา  
เลขประจำตัวหน่วยรับบริจาค 0 9940 02662 81 2

**วันที่บริจาค** 10 พฤศจิกายน 2567

**จำนวนเงินบริจาค** [REDACTED]

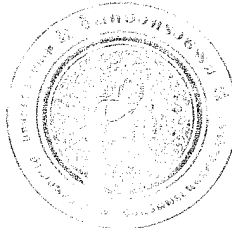

พระครู  
เจ้าอาวาสวัดทองทรงธรรม

WS:K

วันเดือนปีที่ขอพิมพ์

DN: 3f67d431

ผู้มีอำนาจลงนาม

10 พฤศจิกายน 2567 08:09:31

หมายเหตุ : 1. ข้อมูลบริจาคของท่านได้บันทึกไว้ในระบบบริจาคอิเล็กทรอนิกส์ (e-Donation) ท่านสามารถตรวจสอบได้ที่เว็บไซต์กรมสรรพากร (www.rd.go.th)

2. กรมสรรพากรเป็นเพียงผู้ให้บริการระบบบริจาคอิเล็กทรอนิกส์ (e-Donation) กรณีที่ท่านต้องการแก้ไข หรือยกเลิกหรือสอบถามเกี่ยวกับรายการบริจาค  
ของท่านสามารถสอบถามได้ที่หน่วยรับบริจาคที่ท่านทำรายการ



মৌজাখান



ผู้บริจาค บริษัทจัมโบ้ เจตดี จำกัด  
เลขประจำตัวประชาชน / เลขประจำตัวผู้เสียภาษีอากร 0 [REDACTED]

หน่วยรับบริจาค วัดโพธิ์ทอง  
ตำบล/แขวง บ่อโพง อำเภอ/เขต นครหลวง จังหวัด พระนครศรีอยุธยา  
เลขประจำตัวหน่วยรับบริจาค 0 9940 02239 03 1

วันที่บริจาค 3 พฤศจิกายน 2567

จำนวนเงินบริจาค [REDACTED]

พระครู [REDACTED] ( )

วันเดือนปีที่ขอพิมพ์

DN: 2cef1068

ผู้มีอำนาจลงนาม

17 พฤศจิกายน 2567 21:29:58

หมายเหตุ : 1. ข้อมูลบริจาคของท่านได้บันทึกไว้ในระบบบริจาคอิเล็กทรอนิกส์ (e-Donation) ท่านสามารถตรวจสอบได้ที่เว็บไซต์กรมสรรพากร (www.rd.go.th)

2. กรมสรรพากรเป็นเพียงผู้ให้บริการระบบบริจาคอิเล็กทรอนิกส์ (e-Donation) กรณีที่ท่านต้องการแก้ไข หรือยกเลิกหรือสอบถามเกี่ยวกับรายการบริจาคของท่านสามารถสอบถามได้ที่หน่วยรับบริจาคที่ท่านทำรายการ

ผู้บริจาค บริษัทจัมโบ้ เจตดี จำกัด  
เลขประจำตัวประชาชน / เลขประจำตัวผู้เสียภาษีอากร [REDACTED] 3

หน่วยรับบริจาค วัดบางระกำ  
ตำบล/แขวง บางระกำ อำเภอ/เขต นครหลวง จังหวัด พระนครศรีอยุธยา  
เลขประจำตัวหน่วยรับบริจาค 0 9940 02229 01 9

วันที่บริจาค 17 พฤศจิกายน 2567

จำนวนเงินบริจาค [REDACTED] (ถ้วน)

พระครู [REDACTED]

วันเดือนปีที่ขอพิมพ์

DN: 8c11f9a1

ผู้มีอำนาจลงนาม

17 พฤศจิกายน 2567 21:55:50

หมายเหตุ : 1. ข้อมูลบริจาคของท่านได้บันทึกไว้ในระบบบริจาคอิเล็กทรอนิกส์ (e-Donation) ท่านสามารถตรวจสอบได้ที่เว็บไซต์กรมสรรพากร (www.rd.go.th)

2. กรมสรรพากรเป็นเพียงผู้ให้บริการระบบบริจาคอิเล็กทรอนิกส์ (e-Donation) กรณีที่ท่านต้องการแก้ไข หรือยกเลิกหรือสอบถามเกี่ยวกับรายการบริจาคของท่านสามารถสอบถามได้ที่หน่วยรับบริจาคที่ท่านทำรายการ



ผู้บริจาค บริษัทจัมโบ้ เจตดี จำกัด  
เลขประจำตัวประชาชน / เลขประจำตัวผู้เสียภาษีอากร 0 1055 43039 82 3

หน่วยรับบริจาค วัดพร้าวโสภณาราม  
ตำบล/แขวง นครหลวง อำเภ/เขต นครหลวง จังหวัด พระนครศรีอยุธยา  
เลขประจำตัวหน่วยรับบริจาค 0 9940 02229 06 0

วันที่บริจาค 11 พฤศจิกายน 2567

จำนวนเงินบริจาค



WS: [Redacted]  
ผู้มีอำนาจลงนาม

วันเดือนปีที่ขอพิมพ์

DN: a45895d5

ผู้มีอำนาจลงนาม

11 พฤศจิกายน 2567 08:11:49

หมายเหตุ : 1. ข้อมูลบริจาคของท่านได้บันทึกไว้ในระบบบริจาคอิเล็กทรอนิกส์ (e-Donation) ท่านสามารถตรวจสอบได้ที่เว็บไซต์กรมสรรพากร (www.rd.go.th)

2. กรมสรรพากรเป็นเพียงผู้ให้บริการระบบบริจาคอิเล็กทรอนิกส์ (e-Donation) กรณีที่ท่านต้องการแก้ไข หรือยกเลิกหรือสอบถามเกี่ยวกับรายการบริจาคของท่านสามารถสอบถามได้ที่หน่วยรับบริจาคที่ท่านทำรายการ

ผู้บริจาค บริษัทจัมโบ้ เจตดี จำกัด  
เลขประจำตัวประชาชน / เลขประจำตัวผู้เสียภาษีอากร 0 [Redacted] 3

หน่วยรับบริจาค วัดเรือแข่ง  
ตำบล/แขวง บางระกำ อำเภ/เขต นครหลวง จังหวัด พระนครศรีอยุธยา  
เลขประจำตัวหน่วยรับบริจาค 0 9940 02199 58 6

วันที่บริจาค 10 พฤศจิกายน 2567

จำนวนเงินบริจาค



พระครู [Redacted]

ผู้มีอำนาจลงนาม

วันเดือนปีที่ขอพิมพ์

19 พฤศจิกายน 2567 12:25:01

DN: 9a0f98f5

หมายเหตุ : 1. ข้อมูลบริจาคของท่านได้บันทึกไว้ในระบบบริจาคอิเล็กทรอนิกส์ (e-Donation) ท่านสามารถตรวจสอบได้ที่เว็บไซต์กรมสรรพากร (www.rd.go.th)

2. กรมสรรพากรเป็นเพียงผู้ให้บริการระบบบริจาคอิเล็กทรอนิกส์ (e-Donation) กรณีที่ท่านต้องการแก้ไข หรือยกเลิกหรือสอบถามเกี่ยวกับรายการบริจาคของท่านสามารถสอบถามได้ที่หน่วยรับบริจาคที่ท่านทำรายการ





## ใบรับเงินบริจาค

ระบบบริจาคอิเล็กทรอนิกส์ (e-Donation) กรมสรรพากร

เลขที่ 0994002230238-2567-A0000716

ผู้บริจาค บริษัทจัมโบ้ เจตตี จำกัด  
เลขประจำตัวประชาชน / เลขประจำตัวผู้เสียภาษีอากร [REDACTED]  
หน่วยรับบริจาค วัดทองนพคุณ  
ตำบล/แขวง คลองสาน อำเภอ/เขต คลองสาน จังหวัด กรุงเทพมหานคร  
เลขประจำตัวหน่วยรับบริจาค 0 9940 02230 23 8  
วันที่บริจาค 7 พฤศจิกายน 2567  
จำนวนเงินบริจาค [REDACTED]

DN: d8dae126

WS-SK [REDACTED]

พันธ์)

วันเดือนปีที่ขอพิมพ์

8 พฤศจิกายน 2567 12:11:20

หมายเหตุ : 1. ข้อมูลบริจาคของท่านได้บันทึกไว้ในระบบบริจาคอิเล็กทรอนิกส์ (e-Donation) ท่านสามารถตรวจสอบได้ที่เว็บไซต์กรมสรรพากร (www.rd.go.th)  
2. กรมสรรพากรเป็นเพียงผู้ให้บริการระบบบริจาคอิเล็กทรอนิกส์ (e-Donation) กรณีที่ท่านต้องการแก้ไข หรือยกเลิกหรือสอบถามเกี่ยวกับรายการบริจาคของท่านสามารถสอบถามได้ที่หน่วยรับบริจาคที่ท่านทำรายการ

(กฐินพระราชทานวัดทองนพคุณ)



## ใบรับเงินบริจาค

ระบบบริจาคอิเล็กทรอนิกส์ (e-Donation) กรมสรรพากร

เลขที่ 0994000214910-2567-A0000046

ผู้บริจาค บริษัทจัมโบ้ เจตตี จำกัด  
เลขประจำตัวประชาชน / เลขประจำตัวผู้เสียภาษีอากร [REDACTED]  
หน่วยรับบริจาค โรงเรียนวัดเรือแข่ง (ประชาอุปถัมภ์)  
ตำบล/แขวง บางระจัน อำเภอ/เขต นครหลวง จังหวัด พระนครศรีอยุธยา  
เลขประจำตัวหน่วยรับบริจาค [REDACTED]  
วันที่บริจาค 24 สิงหาคม 2567  
จำนวนเงินบริจาค [REDACTED]

DN: a84a2461

นางสาว [REDACTED]

ผู้มีอำนาจลงนาม

วันเดือนปีที่ขอพิมพ์

24 สิงหาคม 2567 10:15:01

หมายเหตุ : 1. ข้อมูลบริจาคของท่านได้บันทึกไว้ในระบบบริจาคอิเล็กทรอนิกส์ (e-Donation) ท่านสามารถตรวจสอบได้ที่เว็บไซต์กรมสรรพากร (www.rd.go.th)

2. กรมสรรพากรเป็นเพียงผู้ให้บริการระบบบริจาคอิเล็กทรอนิกส์ (e-Donation) กรณีที่ท่านต้องการแก้ไข หรือยกเลิกหรือสอบถามเกี่ยวกับรายการบริจาคของท่านสามารถสอบถามได้ที่หน่วยรับบริจาคที่ท่านทำรายการ





บริษัท จัมโบ้ เจตตี้ จำกัด

รายงานผลการปฏิบัติตามมาตรการป้องกันและแก้ไขผลกระทบสิ่งแวดล้อม  
และมาตรการติดตามตรวจสอบผลกระทบสิ่งแวดล้อม (ระยะดำเนินการ)

โครงการก่อสร้างท่าเทียบเรือส่วนขยายของบริษัท จัมโบ้ เจตตี้ จำกัด

ระหว่างเดือนกรกฎาคมถึงเดือนธันวาคม พ.ศ. 2567

ภาคผนวก 14-6

ตัวอย่างเอกสารการสำรวจสภาพเศรษฐกิจ



จัดทำโดย

บริษัท เอ็นทิก จำกัด



3/4 ถนนประเสริฐนฤกิจ แขวงคลองกุ่ม เขตบึงกุ่ม กรุงเทพมหานคร 10240

มกราคม 2568



ที่ ทส ๑๐๐๙.๔/ ๑๙๕๐๑



สำนักงานนโยบายและแผน  
ทรัพยากรธรรมชาติและสิ่งแวดล้อม  
๑๑๘/๑ อาคารทิปโก้ ๒ ถนนพระรามที่ ๖  
แขวงพญาไท เขตพญาไท กรุงเทพฯ ๑๐๕๐๐

๒๘ กันยายน ๒๕๖๖

เรื่อง แจ้งผลการพิจารณารายงานการประเมินผลกระทบสิ่งแวดล้อม โครงการก่อสร้างท่าเทียบเรือส่วนขยาย  
ของบริษัท จัมโบ้ เจตตี้ จำกัด

เรียน กรรมการผู้จัดการบริษัท จัมโบ้ เจตตี้ จำกัด

อ้างถึง ๑. หนังสือบริษัท จัมโบ้ เจตตี้ จำกัด ที่ จจ. ๐๑/๒๕๖๖ ลงวันที่ ๑๖ มกราคม ๒๕๖๖  
๒. หนังสือบริษัท จัมโบ้ เจตตี้ จำกัด ที่ จจ. ๑๘/๒๕๖๖ ลงวันที่ ๑๕ กันยายน ๒๕๖๖

สิ่งที่ส่งมาด้วย มาตรการป้องกันและแก้ไขผลกระทบสิ่งแวดล้อม และมาตรการติดตามตรวจสอบผลกระทบ  
สิ่งแวดล้อมที่โครงการก่อสร้างท่าเทียบเรือส่วนขยาย ของบริษัท จัมโบ้ เจตตี้ จำกัด ตั้งอยู่ที่  
ตำบลบางระกำ อำเภอนครหลวง จังหวัดพระนครศรีอยุธยา ต้องยึดถือปฏิบัติอย่างเคร่งครัด

ตามหนังสือที่อ้างถึง ๑ และ ๒ บริษัท จัมโบ้ เจตตี้ จำกัด ได้เสนอรายงานการประเมิน  
ผลกระทบสิ่งแวดล้อม โครงการก่อสร้างท่าเทียบเรือส่วนขยาย ของบริษัท จัมโบ้ เจตตี้ จำกัด ตั้งอยู่ที่ตำบลบางระกำ  
อำเภอนครหลวง จังหวัดพระนครศรีอยุธยา ให้สำนักงานนโยบายและแผนทรัพยากรธรรมชาติและสิ่งแวดล้อม  
ดำเนินการตามขั้นตอนการพิจารณารายงาน ความละเอียดแจ้งแล้ว นั้น

สำนักงานนโยบายและแผนทรัพยากรธรรมชาติและสิ่งแวดล้อม ได้เสนอรายงานการประเมิน  
ผลกระทบสิ่งแวดล้อมดังกล่าว ให้คณะกรรมการผู้ชำนาญการพิจารณารายงานการประเมินผลกระทบ  
สิ่งแวดล้อมโครงการโครงสร้างพื้นฐานทางน้ำ พิจารณาในการประชุมครั้งที่ ๒๗/๒๕๖๖ เมื่อวันที่ ๒๖ กันยายน  
๒๕๖๖ คณะกรรมการผู้ชำนาญการฯ มีมติให้ความเห็นชอบรายงานการประเมินผลกระทบสิ่งแวดล้อม โครงการ  
ก่อสร้างท่าเทียบเรือส่วนขยาย ของบริษัท จัมโบ้ เจตตี้ จำกัด ตั้งอยู่ที่ตำบลบางระกำ อำเภอนครหลวง  
จังหวัดพระนครศรีอยุธยา โดยให้ปฏิบัติตามมาตรการป้องกันและแก้ไขผลกระทบสิ่งแวดล้อม และมาตรการ  
ติดตามตรวจสอบผลกระทบสิ่งแวดล้อมอย่างเคร่งครัด รายละเอียดตามสิ่งที่ส่งมาด้วย พร้อมทั้งประสานผู้ได้รับ  
ใบอนุญาตเป็นผู้จัดทำรายงานฯ เพื่อจัดทำรายงานฉบับสมบูรณ์ให้เป็นไปตามประกาศสำนักงานนโยบายฯ เรื่อง  
แนวทางการจัดส่งรายงานการประเมินผลกระทบสิ่งแวดล้อม ลงวันที่ ๕ เมษายน ๒๕๖๕ ต่อไป และหากได้รับอนุญาต  
จากหน่วยงานอนุญาตแล้ว ขอความร่วมมือส่งสำเนาใบอนุญาตพร้อมเงื่อนไขให้สำนักงานนโยบายฯ ทราบด้วย

จึงเรียนมาเพื่อโปรดพิจารณา

ขอแสดงความนับถือ

กองประเมินผลกระทบสิ่งแวดล้อม

โทรศัพท์ ๐ ๒๒๖๕ ๖๕๐๐ ต่อ ๖๘๐๘ (ผู้บริหารสำนักงานนโยบายและแผนทรัพยากรธรรมชาติและสิ่งแวดล้อม)

โทรสาร ๐๒ ๒๖๕ ๖๖๑๖

ไปรษณีย์อิเล็กทรอนิกส์ saraban@onep.go.th



ตารางที่ 5 (ต่อ)

คุณภาพสิ่งแวดล้อม	ดัชนีตรวจวัด	วิธีการวิเคราะห์/ตรวจวัด	สถานที่ติดตามตรวจสอบ	ความถี่	งบประมาณ	ผู้รับผิดชอบ
12.การป้องกัน อัคคีภัย (ต่อ)		(1.3) ระบบสัญญาณแจ้งเหตุเพลิงไหม้ ได้แก่ อุปกรณ์ส่งเสียงสัญญาณแจ้งเหตุเพลิงไหม้ (Fire Alarm Bell) และอุปกรณ์แจ้งเหตุเพลิงไหม้ด้วยมือ (Fire Alarm Manual)				
	(2) จัดให้มีการซักซ้อมการดับเพลิงภายในพื้นที่โครงการร่วมกับเจ้าหน้าที่ของหน่วยงานท้องถิ่น เช่น เทศบาลตำบลนครหลวง องค์การบริหารส่วนตำบลแม่ลา เป็นต้น	จัดให้มีการซักซ้อมการดับเพลิงภายในพื้นที่โครงการร่วมกับเจ้าหน้าที่ของหน่วยงานท้องถิ่น เช่น เทศบาลตำบลนครหลวง องค์การบริหารส่วนตำบลแม่ลา เป็นต้น	บริเวณพื้นที่โครงการ	(2) จัดให้มีการซักซ้อมการดับเพลิงภายในพื้นที่ทำเทียบเรือร่วมกับเจ้าหน้าที่ของหน่วยงานท้องถิ่น เช่น เทศบาลตำบลนครหลวง องค์การบริหารส่วนตำบลแม่ลา เป็นต้น อย่างน้อยปีละ 1 ครั้ง ตลอดระยะดำเนินการ	รวมอยู่ในงบประมาณโครงการ	บริษัท จัมโบ้ เจตดี จำกัด
13. สภาพเศรษฐกิจสังคม	สำรวจความคิดเห็นของประชาชน	ดำเนินการสำรวจความคิดเห็นของประชาชนโดยใช้แบบสอบถาม	ประชาชนที่อยู่โดยรอบพื้นที่โครงการในรัศมี 5 กิโลเมตร (สุ่มสำรวจแบบสอบถามโดยใช้หลักสถิติ)	ปีละ 1 ครั้ง ตลอดระยะดำเนินการ	รวมอยู่ในงบประมาณโครงการ	บริษัท จัมโบ้ เจตดี จำกัด โดยจัดหาบุคคลที่ 3 (Third Party) ที่มีความรู้ความชำนาญด้านเศรษฐกิจสังคมเป็นผู้ดำเนินการ
14. อาชีวอนามัยและความปลอดภัย	(1) การซักซ้อมแผนฉุกเฉินกรณีสารเคมีหกรั่วไหลภายในพื้นที่ทำเทียบเรือ (2) การตรวจสอบสุขภาพพนักงาน	(1) จัดให้มีการซักซ้อมแผนฉุกเฉินกรณีสารเคมีหกรั่วไหลภายในพื้นที่ทำเทียบเรือ (2) จัดให้มีการตรวจสอบสุขภาพพนักงานอย่างน้อยปีละ 1 ครั้ง	บริเวณพื้นที่โครงการ	ปีละ 1 ครั้ง ตลอดระยะดำเนินการ	รวมอยู่ในงบประมาณโครงการ	บริษัท จัมโบ้ เจตดี จำกัด

ลงนาม



บริษัท จัมโบ้ เจตดี จำกัด

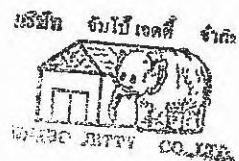

ตุลาคม พ.ศ. 2566



บริษัท เซาเทคไทยเทคโนโลยี จำกัด



**แบบสอบถามสภาพเศรษฐกิจ-สังคมและความคิดเห็น**  
**โครงการทำเทียบเรือจัมโบ้ เจตตี้ (ส่วนขยายของ บริษัท จัมโบ้ เจตตี้ จำกัด)**  
**กลุ่มผู้นำชุมชน และหน่วยงานราชการ**

ชื่อ-นามสกุลผู้ให้สัมภาษณ์.....  
 ชื่อหน่วยงาน/สถาบัน.....  
 ตำแหน่ง.....ระยะเวลาดำรงตำแหน่ง.....(ปี)  
 จำนวนพนักงาน/เจ้าหน้าที่ของหน่วยงาน.....(คน) ที่อยู่เลขที่ .....หมู่ที่ .....ชื่อหมู่บ้าน/ชุมชน.....  
 ตำบล.....อำเภอ.....จังหวัด.....เบอร์โทรศัพท์.....

เลขที่แบบสอบถาม.....ชื่อผู้สัมภาษณ์.....  
 วันที่ .....เดือน.....พ.ศ.....

**ส่วนที่ 1 ข้อมูลทั่วไปผู้ให้สัมภาษณ์**

- 1.1 อายุ .....ปี (ยุติการสัมภาษณ์อายุต่ำกว่า 18 ปี)
- 1.2 เพศ ☐ 1) ชาย ☐ 2) หญิง
- 1.3 ศาสนา ☐ 1) พุทธ ☐ 2) อิสลาม ☐ 3) คริสต์ ☐ 4) อื่นๆ ระบุ.....
- 1.4 ระดับการศึกษาสูงสุดของท่าน  
☐ 1) ประถมศึกษา ☐ 2) มัธยมศึกษาตอนต้น ☐ 3) มัธยมศึกษาตอนปลาย/ปวช.  
☐ 4) ปวส./ อนุปริญญา ☐ 5)ปริญญาตรีหรือสูงกว่า ☐ 6) อื่นๆ ระบุ.....
- 1.5 ภูมิลำเนาของท่าน  
☐ 1) อยู่ที่นี่ตั้งแต่เกิด  
☐ 2) ย้ายมาจากที่อื่น ระบุ (อำเภอ จังหวัด).....ระยะเวลาที่อยู่อาศัยที่นี่.....ปี  
☐ 3) อยู่อาศัยที่อื่น แต่มาทำงาน/ประกอบกิจการที่นี่ (ระบุที่อยู่อาศัยปัจจุบัน).....  
 ระยะเวลาที่ท่านมาทำงาน/ประกอบกิจการที่นี่.....ปี
- 1.6 ท่านคิดจะย้ายไปอยู่อาศัยที่อื่นหรือไม่  
☐ 1) คิดจะย้าย สาเหตุ .....  
☐ 2) ไม่คิดจะย้าย สาเหตุ .....  
☐ 3) ไม่แน่ใจ สาเหตุ .....

**ส่วนที่ 2 การรับรู้ข้อมูลข่าวสาร การมีส่วนร่วม และความคิดเห็นต่อโครงการทำเทียบเรือจัมโบ้ เจตตี้ (ส่วนขยายของ บริษัท จัมโบ้ เจตตี้ จำกัด)**

- 2.1 ท่านเคยรับทราบหรือได้รับข้อมูลข่าวสารเกี่ยวกับโครงการทำเทียบเรือจัมโบ้ เจตตี้ (ส่วนขยายของ บริษัท จัมโบ้ เจตตี้ จำกัด) หรือไม่  
☐ 0) ไม่ทราบ (ข้ามไปตอบ ข้อ 2.2) ☐ 1) ทราบมาก่อนหน้านี้
- 2.1.1 ถ้าทราบ ท่านทราบได้อย่างไร  
☐ 1) เพื่อนบ้าน ☐ 2) ผู้นำชุมชน (กำนัน/ผู้ใหญ่บ้าน/ประธานชุมชน)  
☐ 3) เจ้าหน้าที่เจ้าโครงการ ☐ 4) อื่น ๆ (ระบุ) .....
- 2.2 ท่านคิดว่าโครงการทำเทียบเรือจัมโบ้ เจตตี้ (ส่วนขยายของ บริษัท จัมโบ้ เจตตี้ จำกัด) ควรมีการประชาสัมพันธ์/ชี้แจงข้อมูลข่าวสารอย่างต่อเนื่องต่อไปหรือไม่  
☐ 0) ไม่จำเป็น เพราะ..... (ข้ามไปทำข้อ 2.4)  
☐ 1) จำเป็น เพราะ .....  
☐ 2) ไม่แน่ใจ เพราะ.....



- 2.2.1 ถ้าจำเป็น รูปแบบ/วิธีการประชาสัมพันธ์ให้ข้อมูลข่าวสาร ควรเป็นแบบใด (ตอบได้มากกว่า 1 ข้อ)
- ☐ 1) จดหมาย/เอกสาร แจกต่อประชาชนโดยตรง ☐ 2) จัดประชุมชี้แจงให้ประชาชนทราบ
- ☐ 3) แจกข่าวสารผ่านผู้นำชุมชน ประธานชุมชน กรรมการหมู่บ้าน
- ☐ 4) อื่นๆ ระบุ .....
- 2.2.2 ข้อมูลที่ต้องการทราบต่อไป ได้แก่ .....
- 2.3 ท่านเคยเข้าร่วมกิจกรรมต่างๆ ที่ โครงการทำเทียบเรือจัมโบ้ เจตตี้ (ส่วนขยายของ บริษัท จัมโบ้ เจตตี้ จำกัด) ดำเนินการอยู่ในปัจจุบัน ในกิจกรรมใดบ้าง (โปรดทำเครื่องหมาย ✓ ตามความเห็นของท่านในแต่ละกิจกรรม)

รายละเอียด	การเข้าร่วมกิจกรรม			
	ไม่ได้เข้าร่วม	เข้าร่วมนานๆครั้ง	เข้าร่วมเป็นบางครั้ง	เข้าร่วมทุกครั้ง
1. กิจกรรมสาธารณะประโยชน์				
2. มอบทุนการศึกษา				
3. สนับสนุนกิจกรรมประเพณีของชุมชน				
4. สนับสนุนงบประมาณพัฒนาชุมชน				
5. สนับสนุนอุปกรณ์กีฬาชุมชน				
6. อื่นๆ (ระบุ).....				

- 2.4 ท่านคิดว่ากิจกรรมต่างๆ ที่ โครงการทำเทียบเรือจัมโบ้ เจตตี้ (ส่วนขยายของ บริษัท จัมโบ้ เจตตี้ จำกัด) มาดำเนินงานในชุมชนมีประโยชน์ในระดับใด
- ☐ 0) ไม่มีประโยชน์ ☐ 1) มีประโยชน์น้อย
- ☐ 2) มีประโยชน์ปานกลาง ☐ 3) มีประโยชน์มาก
- 2.5 ข้อเสนอแนะต่อกิจกรรมที่ โครงการทำเทียบเรือจัมโบ้ เจตตี้ (ส่วนขยายของ บริษัท จัมโบ้ เจตตี้ จำกัด) ได้มาดำเนินงานในชุมชน
- ☐ 0) ไม่มีข้อเสนอแนะ
- ☐ 1) มีข้อเสนอแนะ ได้แก่ .....
- 2.6 ช่องทางในการรับรู้ข้อมูลข่าวสาร และช่องทางในการแจ้งข้อร้องเรียน
- 2.6.1 ท่านเคยเห็น/รู้จัก/ได้รับข้อมูลข่าวสารเกี่ยวกับช่องทางในการรับเรื่องร้องเรียนของโครงการหรือไม่
- ☐ 0) ไม่ทราบ ☐ 1) เคยทราบมาก่อนหน้านี้ จาก
- ☐ 1.1) ป้ายประชาสัมพันธ์ของโครงการฯ
- ☐ 1.2) เจ้าหน้าที่มวลชนสัมพันธ์ของโครงการฯ
- ☐ 1.3) พนักงานในสำนักงานของโครงการฯ
- ☐ 1.4) อื่นๆ.....
- 2.6.2 ที่ผ่านมามีคนได้เคยใช้ ช่องทางสำหรับแจ้งเหตุร้องเรียน ช่องทางใดบ้าง
- ☐ 0) ไม่เคยใช้ ☐ 1) แจ้งเหตุโดยใช้โทรศัพท์
- ☐ 2) แจ้งเหตุแก่เจ้าหน้าที่โดยตรง ☐ 3) แจ้งเหตุแก่ผู้นำชุมชน/หน่วยงานราชการ
- 2.6.3 ท่านต้องการให้ โครงการทำเทียบเรือจัมโบ้ เจตตี้ (ส่วนขยายของ บริษัท จัมโบ้ เจตตี้ จำกัด) เพิ่มช่องทางรับเรื่องร้องเรียนของ โครงการเพิ่มเติมหรือไม่
- ☐ 0) ไม่ต้องการ ☐ 1) ต้องการ ได้แก่.....

### ส่วนที่ 3 ความคิดเห็น และข้อเสนอแนะต่อโครงการ

- 3.1 ในช่วงดำเนินการที่ผ่านมาของโครงการทำเทียบเรือจัมโบ้ เจตตี้ (ส่วนขยายของ บริษัท จัมโบ้ เจตตี้ จำกัด) ท่านหรือชุมชนของท่านได้รับผลกระทบหรือไม่อย่างไร
- ☐ 0) ไม่ได้รับผลใด ๆ เลย
- ☐ 1) มีผลดี/ด้านบวก ได้แก่.....
- ☐ 2) มีผลเสีย/ด้านลบ ได้แก่.....



- 3.1.1 กรณีได้รับผลกระทบด้านลบ มีการแก้ไขจากหน่วยงานที่เกี่ยวข้องหรือไม่ อย่างไร
- ☐ 0) ไม่ได้รับผลใด ๆ เลย
  - ☐ 1) ได้รับการแก้ไขบางส่วน ปัญหาดังกล่าวยังคงมีอยู่
  - ☐ 2) ได้รับการแก้ไขเป็นอย่างดี ผลกระทบดังกล่าวหมดไป
- 3.2 ท่านมีความวิตกกังวลเกี่ยวกับโครงการทำเทียบเรือจัมโบ้ เจตตี้ (ส่วนขยายของ บริษัท จัมโบ้ เจตตี้ จำกัด) หรือไม่
- ☐ 0) ไม่วิตกกังวลใดๆ
  - ☐ 1) วิตกกังวล เกี่ยวกับ.....
- 3.3 ข้อคิดเห็นและข้อเสนอแนะเพิ่มเติมจากการดำเนินการในช่วงที่ผ่านมาของโครงการทำเทียบเรือจัมโบ้ เจตตี้ (ส่วนขยายของ บริษัท จัมโบ้ เจตตี้ จำกัด)
- ☐ 0) ไม่มีข้อเสนอแนะ
  - ☐ 1) มีข้อเสนอแนะ ได้แก่ .....
- .....
- .....

\*\*\*\*\* ขอขอบคุณในความร่วมมือเป็นอย่างดี\*\*\*\*\*



**แบบสอบถามสภาพเศรษฐกิจ-สังคมและความคิดเห็น**  
**โครงการทำเทียบเรือจัมโบ้ เจตตี้ (ส่วนขยายของ บริษัท จัมโบ้ เจตตี้ จำกัด)**  
**กลุ่มครัวเรือนในพื้นที่ศึกษา**

ชื่อ-นามสกุลผู้ให้สัมภาษณ์.....  
 ที่อยู่เลขที่ ..... หมู่ที่ ..... ชื่อหมู่บ้าน/ชุมชน ..... ตำบล ..... อำเภอ .....  
 จังหวัด ..... เบอร์โทรศัพท์ .....

วันที่.....2567  
 เวลา.....  
 ผู้สอบถาม.....  
 ผู้ตรวจสอบ.....  
 พิกัด x.....Y.....

**ประเภทกลุ่มเป้าหมาย**

**ก. กลุ่มครัวเรือน**

- ก.1 สถานภาพในครัวเรือนของท่าน (สัมภาษณ์ครัวเรือนหรือคู่สมรสเป็นหลัก)  
☐ 1) หัวหน้าครอบครัว/เจ้าบ้าน ☐ 2) คู่สมรส ☐ 3) อื่นๆ ระบุ.....
- ก.2 ระยะห่างจากที่ตั้งบ้านเรือนของท่านกับโครงการฯ  
☐ 1) รัศมี 0-3 กิโลเมตร ☐ 2) รัศมีมากกว่า 3-5 กิโลเมตร ☐ 3) รัศมี.....เมตร

**ส่วนที่ 1 ข้อมูลทั่วไปผู้ให้สัมภาษณ์**

- 1.1 อายุ .....ปี (ยุติการสัมภาษณ์อายุต่ำกว่า 18 ปี)
- 1.2 เพศ ☐ 1) ชาย ☐ 2) หญิง
- 1.3 ศาสนา ☐ 1) พุทธ ☐ 2) อิสลาม ☐ 3) คริสต์ ☐ 4) อื่นๆ ระบุ.....
- 1.4 ระดับการศึกษาสูงสุดของท่าน  
☐ 1) ประถมศึกษา ☐ 2) มัธยมศึกษาตอนต้น ☐ 3) มัธยมศึกษาตอนปลาย/ปวช.  
☐ 4) ปวส./ อนุปริญญา ☐ 5) ปริญญาตรีหรือสูงกว่า ☐ 6) อื่นๆ ระบุ.....
- 1.5 ภูมิลำเนาของท่าน  
☐ 1) อยู่ที่นี่ตั้งแต่เกิด  
☐ 2) ย้ายมาจากที่อื่น ระบุ (อำเภอ จังหวัด).....ระยะเวลาที่อยู่อาศัยที่นี่.....ปี  
☐ 3) อยู่อาศัยที่อื่น แต่มาทำงาน/ประกอบกิจการที่นี่ (ระบุที่อยู่อาศัยปัจจุบัน).....  
 ระยะเวลาที่ท่านมาทำงาน/ประกอบกิจการที่นี่.....ปี
- 1.6 ท่านคิดจะย้ายไปอยู่อาศัยที่อื่นหรือไม่  
☐ 1) คิดจะย้าย สาเหตุ .....  
☐ 2) ไม่คิดจะย้าย สาเหตุ .....  
☐ 3) ไม่แน่ใจ สาเหตุ .....

**ส่วนที่ 2 ข้อมูลด้านเศรษฐกิจของครัวเรือน**

- 2.1 อาชีพหลัก/แหล่งรายได้หลักของครัวเรือนท่านมาจากแหล่งใด (ตอบเพียง 1 อาชีพ)  
☐ 1) ทำการเกษตร (ระบุ) ..... ☐ 2) ค้าขาย  
☐ 3) รับจ้างในโรงงานอุตสาหกรรม ☐ 4) ธุรกิจส่วนตัว (ระบุ).....  
☐ 5) รับราชการ/ พนักงานรัฐวิสาหกิจ(ระบุ) ..... ☐ 6) รับจ้างในภาคเกษตรกรรม  
☐ 7) รับจ้างทั่วไป ☐ 8) อื่นๆ ระบุ.....
- 2.2 จำนวนสมาชิกในครอบครัวที่อยู่ประจำ ทั้งหมด ..... คน แบ่งเป็น  
 (1) เพศชาย .....คน เพศหญิง.....คน  
 (2) สมาชิกที่มีงานทำ/มีรายได้ .....คน (แม่บ้านถือเป็นผู้ที่มีงานทำ)  
 (3) สมาชิกที่ไม่มีงานทำ ..... คนเนื่องจาก.....
- 2.3 แหล่งรายได้เสริม/อาชีพเสริมของครัวเรือน  
☐ 0) ไม่มีแหล่งรายได้เสริม ☐ 1) มี คือ (ตอบได้มากกว่า 1 อาชีพ).....



- 2.4 ท่านมีปัญหาในการประกอบอาชีพหรือไม่  
☐ 0) ไม่มีปัญหา ☐ 1) มีปัญหา ได้แก่.....
- 2.5 ท่านคิดว่ารายได้มีความเพียงพอต่อรายจ่ายหรือไม่  
☐ 1) เพียงพอและมีเหลือเก็บออม ☐ 2) เพียงพอ แต่ไม่มีเหลือเก็บออม  
☐ 3) ไม่เพียงพอ แต่ไม่มีหนี้สิน ☐ 4) ไม่เพียงพอ ต้องกู้ยืม จาก.....
- 2.6 รายได้เฉลี่ยต่อเดือน (โดยประมาณ) .....บาท
- 2.7 รายจ่ายเฉลี่ยต่อเดือน (โดยประมาณ) .....บาท
- 2.8 ปัญหาในการประกอบอาชีพ  
☐ 0) ไม่มี ☐ 1) มี คือ .....
- 2.9 ลักษณะบ้านที่อยู่อาศัย  
☐ 1) บ้าน/ร้านค้าไม่คงทนถาวร ☐ 2) บ้านเดี่ยว.....ชั้น ☐ 3) ตึกแถว/อาคารพาณิชย์  
☐ 4) อพาร์ทเมนต์/หอพัก ☐ 5) อื่นๆ (ระบุ).....

**ส่วนที่ 3 การรับรู้ข้อมูลข่าวสาร การมีส่วนร่วม และความคิดเห็นต่อโครงการทำเทียบเรือจัมโบ้ เจตตี้ (ส่วนขยายของ บริษัท จัมโบ้ เจตตี้ จำกัด)**

- 3.1 ท่านเคยรับทราบหรือได้รับข้อมูลข่าวสารเกี่ยวกับโครงการทำเทียบเรือจัมโบ้ เจตตี้ (ส่วนขยายของ บริษัท จัมโบ้ เจตตี้ จำกัด) หรือไม่  
☐ 0) ไม่ทราบ (ข้ามไปตอบ ข้อ 3.2) ☐ 1) ทราบมาก่อนหน้านี้
- 3.1.1 ถ้าทราบ ท่านทราบได้อย่างไร  
☐ 1) เพื่อนบ้าน ☐ 2) ผู้นำชุมชน (กำนัน/ผู้ใหญ่บ้าน/ประธานชุมชน)  
☐ 3) เจ้าหน้าที่เจ้าโครงการ ☐ 4) อื่น ๆ (ระบุ) .....
- 3.2 ท่านคิดว่าโครงการทำเทียบเรือจัมโบ้ เจตตี้ (ส่วนขยายของ บริษัท จัมโบ้ เจตตี้ จำกัด) ควรมีการประชาสัมพันธ์/ชี้แจงข้อมูลข่าวสารอย่างต่อเนื่องต่อไปหรือไม่  
☐ 0) ไม่จำเป็น เพราะ..... (ข้ามไปทำข้อ 2.4)  
☐ 1) จำเป็น เพราะ .....  
☐ 2) ไม่แน่ใจ เพราะ.....
- 3.2.1 ถ้าจำเป็น รูปแบบ/วิธีการประชาสัมพันธ์ให้ข้อมูลข่าวสาร ควรเป็นแบบใด (ตอบได้มากกว่า 1 ข้อ)  
☐ 1) จดหมาย/เอกสาร แจกต่อประชาชนโดยตรง ☐ 2) จัดประชุมชี้แจงให้ประชาชนทราบ  
☐ 3) แจกข่าวสารผ่านผู้นำชุมชน ประธานชุมชน กรรมการหมู่บ้าน  
☐ 4) อื่นๆ ระบุ .....
- 3.2.2 ข้อมูลที่ต้องการทราบต่อไป ได้แก่ .....
- 3.3 ท่านเคยเข้าร่วมกิจกรรมต่างๆ ที่ โครงการทำเทียบเรือจัมโบ้ เจตตี้ (ส่วนขยายของ บริษัท จัมโบ้ เจตตี้ จำกัด) ดำเนินการอยู่ในปัจจุบัน ในกิจกรรมใดบ้าง (โปรดทำเครื่องหมาย ✓ ตามความเห็นของท่านในแต่ละกิจกรรม)

รายละเอียด	การเข้าร่วมกิจกรรม			
	ไม่ได้เข้าร่วม	เข้าร่วม นานๆ ครั้ง	เข้าร่วมเป็น บางครั้ง	เข้าร่วมทุกครั้ง
1. กิจกรรมสาธารณะประโยชน์				
2. มอบทุนการศึกษา				
3. สนับสนุนกิจกรรมประเพณีของชุมชน				
4. สนับสนุนงบประมาณพัฒนาชุมชน				
5. สนับสนุนอุปกรณ์กีฬาชุมชน				
6. อื่นๆ (ระบุ).....				



- 3.4 ท่านคิดว่ากิจกรรมต่างๆ ที่ โครงการทำเทียบเรือจัมโบ้ เจตตี้ (ส่วนขยายของ บริษัท จัมโบ้ เจตตี้ จำกัด) มาดำเนินงานในชุมชนมีประโยชน์ในระดับใด
- ☐0) ไม่มีประโยชน์                      ☐1) มีประโยชน์น้อย
- ☐2) มีประโยชน์ปานกลาง              ☐3) มีประโยชน์มาก
- 3.5 ข้อเสนอแนะต่อกิจกรรมที่ โครงการทำเทียบเรือจัมโบ้ เจตตี้ (ส่วนขยายของ บริษัท จัมโบ้ เจตตี้ จำกัด) ได้มาดำเนินงานในชุมชน
- ☐0) ไม่มีข้อเสนอแนะ
- ☐1) มีข้อเสนอแนะ ได้แก่ .....
- 3.6 ช่องทางในการรับรู้ข้อมูลข่าวสาร และช่องทางในการแจ้งข้อร้องเรียน
- 3.6.1 ท่านเคยเห็น/รู้จัก/ได้รับข้อมูลข่าวสารเกี่ยวกับช่องทางในการรับเรื่องร้องเรียนของโครงการหรือไม่
- ☐0) ไม่ทราบ                      ☐1) เคยทราบมาก่อนหน้านี้ จาก
- ☐1.1) ป้ายประชาสัมพันธ์ของโครงการฯ
- ☐1.2) เจ้าหน้าที่มวลชนสัมพันธ์ของโครงการฯ
- ☐1.3) พนักงานในสำนักงานของโครงการฯ
- ☐1.4) อื่นๆ.....
- 3.6.2 ที่ผ่านมามีคนได้เคยใช้ ช่องทางสำหรับแจ้งเหตุร้องเรียน ช่องทางใดบ้าง
- ☐0) ไม่เคยใช้                      ☐1) แจ้งเหตุโดยใช้โทรศัพท์
- ☐2) แจ้งเหตุแก่เจ้าหน้าที่โดยตรง              ☐3) แจ้งเหตุแก่ผู้นำชุมชน/หน่วยงานราชการ
- 3.6.3 ท่านต้องการให้ โครงการทำเทียบเรือจัมโบ้ เจตตี้ (ส่วนขยายของ บริษัท จัมโบ้ เจตตี้ จำกัด) เพิ่มช่องทางรับเรื่องร้องเรียนของโครงการเพิ่มเติม หรือไม่
- ☐0) ไม่ต้องการ                      ☐1) ต้องการ ได้แก่.....

#### ส่วนที่ 4 ความคิดเห็น และข้อเสนอแนะต่อโครงการ

- 4.1 ในช่วงดำเนินการที่ผ่านมาของโครงการทำเทียบเรือจัมโบ้ เจตตี้ (ส่วนขยายของ บริษัท จัมโบ้ เจตตี้ จำกัด) ท่านหรือชุมชนของท่านได้รับผลกระทบหรือไม่อย่างไร
- ☐0) ไม่ได้รับผลใด ๆ เลย
- ☐1) มีผลดี/ด้านบวก ได้แก่.....
- ☐2) มีผลเสีย/ด้านลบ ได้แก่.....
- 4.1.1 กรณีได้รับผลกระทบด้านลบ มีการแก้ไขจากหน่วยงานที่เกี่ยวข้องหรือไม่ อย่างไร
- ☐0) ไม่ได้รับผลใด ๆ เลย
- ☐1) ได้รับการแก้ไขบางส่วน ปัญหาดังกล่าวยังคงมีอยู่
- ☐2) ได้รับการแก้ไขเป็นอย่างดี ผลกระทบดังกล่าวหมดไป
- 4.2 ท่านมีความวิตกกังวลเกี่ยวกับโครงการทำเทียบเรือจัมโบ้ เจตตี้ (ส่วนขยายของ บริษัท จัมโบ้ เจตตี้ จำกัด) หรือไม่
- ☐0) ไม่วิตกกังวลใดๆ
- ☐1) วิตกกังวล เกี่ยวกับ.....
- 4.3 ข้อคิดเห็นและข้อเสนอแนะเพิ่มเติมจากการดำเนินการในช่วงที่ผ่านมาของโครงการทำเทียบเรือจัมโบ้ เจตตี้ (ส่วนขยายของ บริษัท จัมโบ้ เจตตี้ จำกัด)
- ☐0) ไม่มีข้อเสนอแนะ
- ☐1) มีข้อเสนอแนะ ได้แก่ .....
- .....
- .....

\*\*\*\*\* ขอขอบคุณในความร่วมมือเป็นอย่างดี\*\*\*\*\*



ตารางประมวลผลแบบสอบถามสภาพเศรษฐกิจ-สังคมและความคิดเห็น  
โครงการก่อสร้างท่าเทียบเรือส่วนขยายของบริษัท จัมโบ้ เจตตี้ จำกัด

กลุ่มครัวเรือนในพื้นที่ศึกษา

รายการ	ระยะห่างจากที่ตั้งโครงการ				รวม	
	0-3 กิโลเมตร		>3-5 กิโลเมตร			
	จำนวน	ร้อยละ	จำนวน	ร้อยละ	จำนวน	ร้อยละ
จำนวนผู้ให้สัมภาษณ์	420	100.0	87	103.6	507	100.0
ประเภทกลุ่มเป้าหมาย						
- กลุ่มครัวเรือน	420	100.0	87	100.0	507	100.0
รวม	420	100.0	87	100.0	507	100.0
สถานภาพในครัวเรือนของท่าน (กรณีเป็นกลุ่มครัวเรือน)						
- หัวหน้าครัวเรือน/เจ้าบ้าน	220	52.4	43	49.4	263	51.9
- คู่สมรส	166	39.5	37	42.5	203	40.0
- อื่นๆ ได้แก่ บุตร/ญาติ/พี่น้อง	34	8.1	7	8.1	41	8.1
รวม	420	100.0	87	100.0	507	100.0
ส่วนที่ 1 ข้อมูลทั่วไปผู้ให้สัมภาษณ์						
1.1 เพศ						
- ชาย	156	37.1	32	36.8	188	37.1
- หญิง	264	62.9	55	63.2	319	62.9
รวม	420	100.0	87	100.0	507	100.0
1.2 อายุ (ปี)						
- ต่ำกว่า 30 ปี แต่ไม่ต่ำกว่า 20 ปี	30	7.1	7	8.0	37	7.3
- 31-40 ปี	45	10.7	6	6.9	51	10.1
- 41-50 ปี	85	20.2	19	21.8	104	20.5
- 51-60 ปี	120	28.6	24	27.6	144	28.4
- 61-70 ปี	97	23.1	20	23.0	117	23.1
- มากกว่า 71 ปีขึ้นไป	43	10.2	11	12.6	54	10.7
รวม	420	100.0	87	100.0	507	100.0
1.3 อายุเฉลี่ย (ปี)	53.8		54.5		54.2	
1.3 การนับถือศาสนา						
- พุทธ	420	100.0	87	100.0	507	100.0
- อิสลาม	0	0.0	0	0.0	0	0.0
- คริสต์	0	0.0	0	0.0	0	0.0
รวม	420	100.0	87	100.0	507	100.0
1.4 ระดับการศึกษา						
- ประถมศึกษา	183	43.6	48	55.2	231	45.6
- มัธยมศึกษาตอนต้น	96	22.9	11	12.6	107	21.1
- มัธยมศึกษาตอนปลาย/ปวช.	60	14.3	16	18.4	76	15.0
- ปวส./อนุปริญญา	52	12.4	5	5.7	57	11.2
- ปริญญาตรีหรือสูงกว่า	29	6.9	7	8.0	36	7.1
รวม	420	100.0	87	100.0	507	100.0
1.5 ภูมิลำเนาของท่าน						
- อยู่ที่นี่ตั้งแต่เกิด	401	95.5	80	92.0	481	94.9
- ย้ายมาจากที่อื่น	19	4.5	7	8.0	26	5.1
รวม	420	100.0	87	100.0	507	100.0



รายการ	ระยะห่างจากที่ตั้งโครงการ				รวม	
	0-3 กิโลเมตร		>3-5 กิโลเมตร			
	จำนวน	ร้อยละ	จำนวน	ร้อยละ	จำนวน	ร้อยละ
จำนวนผู้ให้สัมภาษณ์	420	100.0	87	103.6	507	100.0
1.5.1 ย้ายมาจากที่อื่น ระบุ (อำเภอ จังหวัด)						
- จังหวัดในภาคกลาง	8	42.1	4	57.1	12	46.2
- จังหวัดในภาคตะวันออกเฉียงเหนือ	7	36.8	2	28.6	9	34.6
- กรุงเทพฯและปริมณฑล	2	10.5	1	14.3	3	11.5
- จังหวัดในภาคตะวันออก	1	5.3	0	0.0	1	3.8
- จังหวัดในภาคตะวันตก	1	5.3	0	0.0	1	3.8
- จังหวัดในภาคเหนือ	0	0.0	0	0.0	0	0.0
- จังหวัดในภาคใต้	0	0.0	0	0.0	0	0.0
รวม	19	100.0	7	100.0	26	100.0
1.5.2 ระยะเวลาที่อยู่อาศัย						
- 1-5 ปี	2	10.5	1	14.3	3	11.5
- 6-10 ปี	6	31.5	0	0.0	6	23.1
- 11-15 ปี	3	15.8	2	28.6	5	19.2
- 16-20 ปี	4	21.1	2	28.6	6	23.1
- ตั้งแต่ 21 ปีขึ้นไป	4	21.1	2	49.9	6	23.1
รวม	19	100.0	7	100.0	26	100.0
ระยะเวลาที่อยู่อาศัยที่มีเฉลี่ย (ปี)	15.6		17.2		16.4	
1.6 ท่านคิดจะย้ายไปอยู่อาศัยที่อื่นหรือไม่						
- คิดจะย้าย	0	0.0	0	0.0	0	0.0
- ไม่คิดจะย้าย	420	100.0	87	100.0	507	100.0
- ไม่แน่ใจ	0	0.0	0	0.0	0	0.0
รวม	420	100.0	87	100.0	507	100.0
1.6.1 คิดจะย้าย สาเหตุ						
- ย้ายกลับบ้านเกิด	0	0.0	0	0.0	0	0.0
- ครอบครัวอยู่ที่นี่	0	0.0	0	0.0	0	0.0
- ต้องการหางานทำใหม่	0	0.0	0	0.0	0	0.0
รวม	0	0.0	0	0.0	0	0.0
1.6.2 ไม่คิดจะย้าย สาเหตุ						
- ครอบครัว/ญาติพี่น้องอยู่ที่นี่	206	49.0	67	77.0	273	53.8
- เป็นบ้านเกิด	214	51.0	20	23.0	234	46.2
- อยู่ใกล้ที่ทำงาน/ประกอบอาชีพที่นี่	0	0.0	0	0.0	0	0.0
รวม	420	100.0	87	100.0	507	100.0
1.6.3 ไม่แน่ใจ สาเหตุ						
- ขึ้นอยู่กับอนาคตข้างหน้า	0	0.0	0	0.0	0	0.0
รวม	0	0.0	0	0.0	0	0.0
ส่วนที่ 2 ข้อมูลด้านเศรษฐกิจของครัวเรือน						
2.1 อาชีพหลัก/แหล่งรายได้หลักของครัวเรือนทำมาจากแหล่งใด (ตอบเพียง 1 อาชีพ)						
- รับจ้างทั่วไป	208	49.5	48	55.2	256	50.5
- ค้าขาย	115	27.4	22	25.3	137	27.0
- รับจ้างในโรงงานอุตสาหกรรม	39	9.3	7	8.0	46	9.1
- ธุรกิจส่วนตัว	20	4.8	4	4.6	24	4.7
- ทำการเกษตร	19	4.5	4	4.6	23	4.5



รายการ	ระยะห่างจากที่ตั้งโครงการ				รวม	
	0-3 กิโลเมตร		>3-5 กิโลเมตร			
	จำนวน	ร้อยละ	จำนวน	ร้อยละ	จำนวน	ร้อยละ
จำนวนผู้ให้สัมภาษณ์	420	100.0	87	103.6	507	100.0
- รับจ้างในภาคเกษตรกรรม	12	2.9	0	0.0	12	2.4
- รับราชการ/ พนักงานรัฐวิสาหกิจ	7	1.7	2	2.3	9	1.8
รวม	420	100.0	87	100.0	507	100.0
2.2 จำนวนสมาชิกในครอบครัวที่อยู่ประจำทั้งหมด (คน)						
- 1-2 คน	89	21.2	18	20.7	107	21.1
- 3-4 คน	187	44.5	50	57.5	237	46.7
- 5-6 คน	107	25.5	12	13.8	119	23.5
- ตั้งแต่ 7 คนขึ้นไป	37	8.8	7	8.0	44	8.7
รวม	420	100.0	87	100.0	507	100.0
จำนวนสมาชิกในครอบครัวที่อยู่ประจำเฉลี่ย (คน)	3.9		3.8		3.9	
- เพศชายเฉลี่ย (คน)	1.9		1.8		1.9	
- เพศหญิงเฉลี่ย (คน)	2.0		2.0		2.0	
2.2.1 สมาชิกที่มีงานทำ/มีรายได้เฉลี่ย (คน) (แม่บ้านถือเป็นผู้ที่มีงานทำ)	2.7		2.5		2.6	
2.2.2 สมาชิกที่ไม่มีงานทำเฉลี่ย (คน)	1.2		1.3		1.3	
2.2.3 กรณีไม่ได้ทำงาน เนื่องจาก						
- เรียนหนังสือ	134	45.6	24	40.0	158	44.6
- คนแก่/ผู้สูงอายุ	54	18.4	9	15.0	63	17.8
- เด็กเล็ก	103	35.0	26	43.3	129	36.4
- พิการ	3	1.0	1	1.7	4	1.1
รวม	294	100.0	60	100.0	354	100.0
2.3 แหล่งรายได้เสริม/อาชีพเสริมของครัวเรือน						
- ไม่มีแหล่งรายได้เสริม	409	97.4	87	100.0	496	97.8
- มี	11	2.6	0	0.0	11	2.2
รวม	420	100.0	87	100.0	507	100.0
2.3.1 มี คือ (ตอบได้มากกว่า 1 อาชีพ)						
- รับจ้างทั่วไป	5	45.5	0	0.0	5	45.5
- ค้าขาย	5	45.5	0	0.0	5	45.5
- การเกษตร	1	9.0	0	0.0	1	9.0
รวม	11	100.0	0	0.0	11	100.0
2.4 ท่านมีปัญหาในการประกอบอาชีพหรือไม่						
- ไม่มีปัญหา	417	99.3	87	100.0	504	99.4
- มีปัญหา	3	0.7	0	0.0	3	0.6
รวม	420	100.0	87	100.0	507	100.0
2.5 ท่านมีปัญหาในการประกอบอาชีพหรือไม่						
- รายได้ไม่ดี/เศรษฐกิจไม่ดี	3	100.0	0	0.0	3	100.0
รวม	3	100.0	0	0.0	3	100.0
2.6 ท่านคิดว่ารายได้มีความเพียงพอต่อรายจ่ายหรือไม่						
- เพียงพอและมีเหลือเก็บออม	278	66.2	46	52.9	324	63.9
- เพียงพอ แต่ไม่มีเหลือเก็บออม	123	29.3	22	25.3	145	28.6
- ไม่เพียงพอ แต่ไม่มีหนี้สิน	19	4.5	19	21.8	38	7.5
- ไม่เพียงพอ ต้องกู้ยืม	0	0.0	0	0.0	0	0.0



รายการ	ระยะห่างจากที่ตั้งโครงการ				รวม	
	0-3 กิโลเมตร		>3-5 กิโลเมตร			
	จำนวน	ร้อยละ	จำนวน	ร้อยละ	จำนวน	ร้อยละ
จำนวนผู้ให้สัมภาษณ์	420	100.0	87	103.6	507	100.0
รวม	420	100.0	87	100.0	507	100.0
2.6.1 ไม่เพียงพอ ถูยืมจาก						
- ธนาคาร	0	0.0	0	0.0	0	0.0
รวม	0	0.0	0	0.0	0	0.0
2.7 รายได้เฉลี่ยต่อเดือน						
- ต่ำกว่า 10,000 บาทหรือเท่ากับ 10,000 บาท/เดือน	33	7.9	9	10.3	42	8.3
- 10,001-20,000 บาท/เดือน	153	36.4	43	49.4	196	38.7
- 20,001-30,000 บาท/เดือน	149	35.5	22	25.3	171	33.7
- 30,001-40,000 บาท/เดือน	49	11.7	10	11.5	59	11.6
- 40,001-50,000 บาท/เดือน	22	5.2	3	3.4	25	4.9
- มากกว่า 50,001 บาท/เดือน	14	3.3	0	0.0	14	2.8
รวม	420	100.0	87	100.0	507	100.0
รายได้เฉลี่ย (บาท/ต่อเดือน)	26390		22068		24229	
2.8 รายจ่ายเฉลี่ยต่อเดือน						
- ต่ำกว่า 10,000 บาทหรือเท่ากับ 10,000 บาท/เดือน	86	20.5	24	27.6	110	21.7
- 10,001-20,000 บาท/เดือน	219	52.1	44	50.6	263	51.9
- 20,001-30,000 บาท/เดือน	85	20.2	16	18.4	101	19.9
- 30,001-40,000 บาท/เดือน	7	1.7	2	2.3	9	1.8
- 40,001-50,000 บาท/เดือน	5	1.2	0	0.0	5	1.0
- มากกว่า 50,000 บาท/เดือน	18	4.3	1	1.1	19	3.7
รวม	420	100.0	87	100.0	507	100.0
รายจ่ายเฉลี่ย (บาท/เดือน)	23179		17310		20245	
2.9 ลักษณะบ้านที่อยู่อาศัย						
- บ้านเดี่ยว	416	99.0	83	95.4	499	98.4
- ตึกแถว/อาคารพาณิชย์	2	0.5	1	1.1	3	0.6
- บ้าน/ร้านค้าไม่คงทนถาวร	2	0.5	3	3.4	5	1.0
- อพาร์ทเมนต์/หอพัก	0	0.0	0	0.0	0	0.0
รวม	420	100.0	87	100.0	507	100.0
ส่วนที่ 3 การรับรู้ข้อมูลข่าวสาร การมีส่วนร่วมและความคิดเห็นต่อโครงการฯ						
3.1 การรับทราบหรือได้รับข้อมูลข่าวสารเกี่ยวกับโครงการฯ						
- ทราบมาก่อนหน้านี้	384	91.4	82	94.3	466	91.9
- ไม่ทราบ	36	8.6	5	5.7	41	8.1
รวม	420	100.0	87	100.0	507	100.0
3.1.1 กรณีทราบ ทราบจาก (ตอบได้มากกว่า 1 ข้อ)						
- ผู้นำชุมชน (กำนัน/ผู้ใหญ่บ้าน)	173	49.6	43	47.8	216	49.2
- เพื่อนบ้าน	171	49.0	47	52.2	218	49.7
- เจ้าหน้าที่เจ้าโครงการ	5	1.4	0	0.0	5	1.1
รวม	349	100.0	90	100.0	439	100.0
3.2 การประชาสัมพันธ์/ชี้แจงข้อมูลข่าวสารอย่างต่อเนื่องต่อไป						
- ไม่จำเป็น	247	58.8	49	56.3	296	58.4
- จำเป็น	168	40.0	38	43.7	206	40.6



รายการ	ระยะห่างจากที่ตั้งโครงการ				รวม	
	0-3 กิโลเมตร		>3-5 กิโลเมตร			
	จำนวน	ร้อยละ	จำนวน	ร้อยละ	จำนวน	ร้อยละ
จำนวนผู้ให้สัมภาษณ์	420	100.0	87	103.6	507	100.0
-   ไม่แน่ใจ	5	1.2	0	0.0	5	1.0
รวม	420	100.0	87	100.0	507	100.0
ไม่จำเป็น เพราะ						
-   ไม่ได้รับผลกระทบ/อยู่ห่างจากที่ตั้งของโครงการฯ	247	100.0	49	100.0	296	100.0
รวม	247	100.0	49	100.0	296	100.0
จำเป็น เพราะ						
-   เพื่อให้ประชาชนได้รับทราบความก้าวหน้าในการดำเนินงานโครงการฯ	151	89.9	38	100.0	189	91.7
-   จะได้ทราบข้อมูลเกี่ยวกับผลกระทบที่เกิดจากโครงการฯ	17	10.1	0	0.0	17	8.3
รวม	168	100.0	38	100.0	206	100.0
3.2.1 รูปแบบ/วิธีการประชาสัมพันธ์ให้ข้อมูลข่าวสาร (ตอบได้มากกว่า 1 ข้อ)						
-   จดหมาย/เอกสาร แจ้งต่อประชาชนโดยตรง	104	32.3	22	31.9	126	32.2
-   แจ้งข่าวสารผ่านผู้นำชุมชน ประธานชุมชน กรรมการหมู่บ้าน	167	51.9	38	55.1	205	52.4
-   จัดประชุมชี้แจงให้ประชาชนทราบ	51	15.8	9	13.0	60	15.4
รวม	322	100.0	69	100.0	391	100.0
3.3.2 ข้อมูลที่ต้องการทราบต่อไป ได้แก่						
-   การแก้ปัญหาสิ่งแวดล้อมที่ผ่านมาของโครงการฯ	144	91.7	31	88.6	175	91.1
-   ผลกระทบต่อสิ่งแวดล้อมที่จะเกิดขึ้นในอนาคต	13	8.3	4	11.4	17	8.9
รวม	157	100.0	35	100.0	192	100.0
3.4   เข้าร่วมกิจกรรมต่างๆ ที่ โครงการทำเทียบเรือนิมฟัสวรรณ						
3.4.1 กิจกรรมสาธารณะประโยชน์						
-   ไม่ได้เข้าร่วม	417	99.3	86	98.9	503	99.2
-   เข้าร่วมนานๆ ครั้ง	2	0.5	1	1.1	3	0.6
-   เข้าร่วมเป็นบางครั้ง	1	0.2	0	0.0	1	0.2
-   เข้าร่วมทุกครั้ง	0	0.0	0	0.0	0	0.0
รวม	420	100.0	87	100.0	507	100.0
3.4.2 มอบทุนการศึกษา						
-   ไม่ได้เข้าร่วม	415	98.8	87	100.0	502	99.0
-   เข้าร่วมนานๆ ครั้ง	5	1.2	0	0.0	5	1.0
-   เข้าร่วมเป็นบางครั้ง	0	0.0	0	0.0	0	0.0
-   เข้าร่วมทุกครั้ง	0	0.0	0	0.0	0	0.2
รวม	420	100.0	87	100.0	507	100.0
3.4.3 สนับสนุนกิจกรรมประเพณีของชุมชน						
-   ไม่ได้เข้าร่วม	410	97.6	86	98.9	496	97.8
-   เข้าร่วมนานๆ ครั้ง	1	0.2	1	1.1	2	0.4
-   เข้าร่วมเป็นบางครั้ง	9	2.2	0	0.0	9	1.8
-   เข้าร่วมทุกครั้ง	0	0.0	0	0.0	0	0.0
รวม	420	100.0	87	100.0	507	100.0
3.4.4 สนับสนุนงบประมาณพัฒนาชุมชน						
-   ไม่ได้เข้าร่วม	412	98.1	86	98.9	498	98.2
-   เข้าร่วมนานๆ ครั้ง	2	0.5	1	1.1	3	0.6
-   เข้าร่วมเป็นบางครั้ง	6	1.4	0	0.0	6	1.2



รายการ	ระยะห่างจากที่ตั้งโครงการ				รวม	
	0-3 กิโลเมตร		>3-5 กิโลเมตร			
	จำนวน	ร้อยละ	จำนวน	ร้อยละ	จำนวน	ร้อยละ
จำนวนผู้ให้สัมภาษณ์	420	100.0	87	103.6	507	100.0
- เข้าร่วมทุกครั้ง	0	0.0	0	0.0	0	0.0
รวม	420	100.0	87	100.0	507	100.0
3.4.4 สนับสนุนอุปกรณ์กีฬาชุมชน						
- ไม่ได้เข้าร่วม	413	98.3	87	100.0	500	98.6
- เข้าร่วมนานๆ ครั้ง	7	1.7	0	0.0	7	1.4
- เข้าร่วมเป็นบางครั้ง	0	0.0	0	0.0	0	0.0
- เข้าร่วมทุกครั้ง	0	0.0	0	0.0	0	0.0
รวม	420	100.0	87	100.0	507	100.0
3.5 กิจกรรมต่างๆ ของโครงการฯ มาดำเนินงานในชุมชนมีประโยชน์ในระดับใด						
- ไม่มีประโยชน์	0	0.0	0	0.0	0	0.0
- มีประโยชน์น้อย	320	76.2	79	90.8	399	78.7
- มีประโยชน์ปานกลาง	84	20.0	6	6.9	90	17.8
- มีประโยชน์มาก	16	3.8	2	2.3	18	3.5
รวม	420	100.0	87	100.0	507	100.0
3.6 ข้อเสนอแนะต่อกิจกรรมโครงการฯ ได้มาดำเนินงานในพื้นที่ชุมชนของท่าน						
- ไม่มีข้อเสนอแนะ	374	89.0	85	97.7	459	90.5
- มีข้อเสนอแนะ	46	11.0	2	2.3	48	9.5
รวม	420	100.0	87	100.0	507	100.0
กรณีมีข้อเสนอแนะ						
- การสนับสนุนกิจกรรมของคนในพื้นที่อย่างต่อเนื่อง	46	100.0	2	100.0	48	100.0
รวม	46	100.0	2	100.0	48	100.0
3.7 ช่องทางในการรับรู้ข้อมูลข่าวสาร และช่องทางการแจ้งข้อร้องเรียน						
3.7.1 ช่องทางในการรับข้อร้องเรียนของโครงการฯ ที่มีอยู่ปัจจุบันเพียงพอหรือไม่						
- ไม่ทราบ	87	20.7	58	66.7	145	28.6
- เคยทราบมาก่อนหน้านี้	333	79.3	29	33.3	362	71.4
รวม	420	100.0	87	100.0	507	100.0
กรณีเคยทราบมาก่อนหน้านี้						
- เจ้าหน้าที่มวลชนสัมพันธ์ของโครงการฯ	275	96.2	51	85.0	326	94.2
- พนักงานในสำนักงานของโครงการฯ	11	3.8	9	15.0	20	5.8
- ป้ายประชาสัมพันธ์ของโครงการฯ	0	0.0	0	0.0	0	0.0
รวม	286	100.0	60	100.0	346	100.0
3.7.2 ที่ผ่านมามีได้เคยใช้ช่องทางสำหรับเหตุร้องเรียน ช่องทางใดบ้าง						
- ไม่เคยใช้เลย	420	100.0	87	100.0	507	100.0
- เคยใช้	0	0.0	0	0.0	0	0.0
รวม	420	100.0	87	100.0	507	100.0
กรณีที่เคยใช้ ระบุ						
- แจ้งเหตุแก่ผู้นำชุมชน/หน่วยงานราชการ	0	0.0	0	0.0	0	100.0
- แจ้งเหตุแก่เจ้าหน้าที่โดยตรง	0	0.0	0	0.0	0	0.0
รวม	0	0.0	0	0.0	0	100.0
3.7.3 ท่านต้องการเพิ่มช่องทางรับเรื่องร้องเรียนของโครงการเพิ่มเติม หรือไม่						
- ไม่ต้องการ	420	100.0	87	100.0	507	100.0



รายการ	ระยะห่างจากที่ตั้งโครงการ				รวม	
	0-3 กิโลเมตร		>3-5 กิโลเมตร			
	จำนวน	ร้อยละ	จำนวน	ร้อยละ	จำนวน	ร้อยละ
จำนวนผู้ให้สัมภาษณ์	420	100.0	87	103.6	507	100.0
-    ต้องการ	0	0.0	0	0.0	0	0.0
รวม	420	100.0	87	100.0	507	100.0
ส่วนที่ 4 ความคิดเห็น และข้อเสนอแนะต่อโครงการ						
4.1   ระยะดำเนินการของโครงการฯ ที่ผ่านมาท่านหรือชุมชนของท่านได้รับผลกระทบหรือไม่อย่างไร						
-    ไม่ได้รับผลใด ๆ เลย	344	81.9	81	93.1	425	83.8
-    มีผลดี/ด้านบวก	0	0.0	0	0.0	0	0.0
-    มีผลเสีย/ด้านลบ	76	18.1	6	6.9	82	16.2
รวม	420	100.0	87	100.0	507	100.0
มีผลดี/ด้านบวก ได้แก่						
-    สนับสนุนกิจกรรมในพื้นที่	0	0.0	0	0.0	0	100.0
รวม	0	0.0	0	0.0	0	100.0
มีผลเสีย/ด้านลบ ได้แก่						
-    ปัญหาฝุ่นละออง เสียงดัง และการจราจร	76	100.0	6	100.0	82	100.0
รวม	76	100.0	6	0.0	82	100.0
4.1.1   กรณีได้รับผลกระทบด้านลบ มีการแก้ไขจากหน่วยงานที่เกี่ยวข้องหรือไม่ อย่างไร						
ได้รับการแก้ไขเป็นอย่างดี ผลกระทบดังกล่าวหมดไป	76	100.0	6	100.0	82	100.0
รวม	76	100.0	6	100.0	82	100.0
4.2   ความวิตกกังวลเกี่ยวกับโครงการฯ						
-    ไม่วิตกกังวลใดๆ	387	92.1	84	96.6	471	92.9
-    วิตกกังวล	33	7.9	3	3.4	36	7.1
รวม	420	100.0	87	100.0	507	100.0
4.2.1   วิตกกังวล เกี่ยวกับ						
-    ผลกระทบด้านสิ่งแวดล้อม เช่น ฝุ่นละออง และการกัดเซาะตลิ่ง เป็นต้น	33	100.0	3	100.0	36	100.0
รวม	33	100.0	0	100.0	36	100.0
4.3   ข้อคิดเห็นและข้อเสนอแนะเพิ่มเติมจากการดำเนินการในช่วงที่ผ่านมาของโครงการฯ						
-    ไม่มีข้อเสนอแนะ	399	95.0	87	100.0	486	95.9
-    มีข้อเสนอแนะ	21	5.0	0	0.0	21	4.1
รวม	420	100.0	87	100.0	507	100.0
4.3.1   มีข้อเสนอแนะ ได้แก่						
-    โครงการฯ ต้องปฏิบัติตามมาตรการฯ และดำเนินการแก้ไขผลกระทบที่เกิดขึ้นเกิดต่อชุมชนให้น้อยสุด	21	100.0	0	0.0	21	100.0
รวม	21	100.0	0	0.0	21	100.0



ตารางประมวลผลแบบสอบถามสภาพเศรษฐกิจ-สังคมและความคิดเห็น

โครงการก่อสร้างท่าเทียบเรือส่วนขยายของบริษัท จัมโป เจตตี้ จำกัด

ตารางประมวลผลกลุ่มผู้นำชุมชน และหน่วยงาน

รายการ	ระยะห่างจากที่ตั้งโครงการ				รวม	
	ผู้นำชุมชน		หน่วยงานราชการ			
	จำนวน	ร้อยละ	จำนวน	ร้อยละ	จำนวน	ร้อยละ
จำนวนผู้ให้สัมภาษณ์	47	100.0	7	100.0	54	100.0
ส่วนที่ 1 ข้อมูลทั่วไปของผู้ให้สัมภาษณ์						
1.1 หน่วยงาน						
- ที่ทำการอำเภอนครหลวง	35	74.5	0	0.0	35	64.8
- ที่ทำการอำเภอบางปะหัน	12	19.3	0	0.0	12	22.2
- เทศบาลตำบลนครหลวง	0	0.0	1	14.3	1	1.9
- องค์การบริหารส่วนตำบลแม่ลา	0	0.0	1	14.3	1	1.9
- องค์การบริหารส่วนตำบลปากจั่น	0	0.0	1	14.3	1	1.9
- องค์การบริหารส่วนตำบลบางเตือ	0	0.0	1	14.3	1	1.9
- องค์การบริหารส่วนตำบลบ่อโพง	0	0.0	1	14.3	1	1.9
- องค์การบริหารส่วนตำบลคลองสะแก	0	0.0	1	14.3	1	1.9
- องค์การบริหารส่วนตำบลเสาชิง	0	0.0	1	14.3	1	1.9
รวม	47	100.0	7	100.0	54	100.0
1.2 ตำแหน่งของท่าน						
- กำนัน	3	6.3	0	0.0	3	5.6
- สารวัตรกำนัน	6	12.8	0	0.0	6	11.1
- ผู้ใหญ่บ้าน	25	53.2	0	0.0	25	46.3
- ผู้ช่วยผู้ใหญบ้าน	13	27.7	0	0.0	13	24.1
- นายกองค์การบริหารส่วนตำบล	0	0.0	0	0.0	0	0.0
- รองนายกองค์การบริหารส่วนตำบล	0	0.0	1	14.3	1	1.9
- รองปลัดองค์การบริหารส่วนตำบล	0	0.0	3	42.8	3	5.6
- นิติกร	0	0.0	1	14.3	1	1.9
- นักทรัพยากรบุคคล	0	0.0	1	14.3	1	1.9
- หัวหน้าฝ่ายบริหารงานสาธารณสุขและสิ่งแวดล้อม	0	0.0	1	14.3	1	1.9
รวม	47	100.0	7	100.0	54	100.0
1.2 ระยะเวลาในการดำรงตำแหน่ง (ปี)						
- 1-5 ปี	22	46.8	5	71.4	27	50.0
- 6-10 ปี	11	23.4	0	0.0	11	20.4
- 11-15 ปี	7	14.9	1	14.3	8	14.8
- 16-20 ปี	5	10.6	0	0.0	5	9.3
- มากกว่า 20 ปี	2	4.3	1	14.3	3	5.6
รวม	47	100.0	7	100.0	54	100.0
1.3 เพศ						
- ชาย	33	70.2	4	57.1	37	68.5
- หญิง	14	29.8	3	42.9	17	31.5
รวม	47	100.0	7	100.0	54	100.0
1.4 อายุ (ปี)						
- ต่ำกว่า 30 ปี แต่ไม่ต่ำกว่า 20 ปี	2	4.3	0	0.0	2	3.7
- 31-40 ปี	4	8.5	1	14.3	5	9.3



รายการ		ระยะห่างจากที่ตั้งโครงการ				รวม	
		ผู้นำชุมชน		หน่วยงานราชการ			
		จำนวน	ร้อยละ	จำนวน	ร้อยละ	จำนวน	ร้อยละ
จำนวนผู้ให้สัมภาษณ์		47	100.0	7	100.0	54	100.0
- 41-50 ปี		12	25.5	3	42.9	15	27.8
- 51-60 ปี		24	51.1	2	28.6	26	48.1
- 61-70 ปี		5	10.6	1	14.3	6	11.1
- มากกว่า 71 ปีขึ้นไป		0	0.0	0	0.0	0	0.0
รวม		47	100.0	7	100.0	54	100.0
1.5	อายุเฉลี่ย (ปี)	51.7		49.8		50.8	
	การนับถือศาสนา						
	- พุทธ	47	100.0	7	100.0	54	100.0
	- อิสลาม	0	0.0	0	0.0	0	0.0
	- คริสต์	0	0.0	0	0.0	0	0.0
รวม		47	100.0	7	100.0	54	100.0
1.6	ระดับการศึกษา						
	- ประถมศึกษา	7	14.9	0	0.0	7	13.0
	- มัธยมศึกษาตอนต้น	5	10.6	0	0.0	5	9.3
	- มัธยมศึกษาตอนปลาย/ปวช.	22	46.8	0	0.0	22	40.7
	- ปวส./อนุปริญญา	3	6.4	0	0.0	3	5.6
	- ปริญญาตรีหรือสูงกว่า	10	21.3	7	100.0	17	31.5
	รวม	47	100.0	7	100.0	54	100.0
1.7	ภูมิลำเนาของท่าน						
	- อยู่ที่นี่ตั้งแต่เกิด	42	89.4	5	71.4	47	87.0
	- ย้ายมาจากที่อื่น	5	10.6	2	28.6	7	13.0
รวม		47	100.0	7	100.0	54	100.0
1.7.1	ย้ายมาจากที่อื่น ระบุ (อำเภอ จังหวัด)						
	- จังหวัดในภาคตะวันออกเฉียงเหนือ	2	40.0	1	50.0	3	42.9
	- กรุงเทพฯและปริมณฑล	0	0.0	0	0.0	0	0.0
	- จังหวัดในภาคกลาง	2	40.0	1	50.0	3	42.9
	- จังหวัดในภาคเหนือ	0	0.0	0	0.0	0	0.0
	- จังหวัดในภาคตะวันตก	0	0.0	0	0.0	0	0.0
	- จังหวัดในภาคใต้	1	20.0	0	0.0	1	14.3
	- จังหวัดในภาคตะวันออก	0	0.0	0	0.0	0	0.0
	รวม	5	100.0	2	100.0	7	100.0
1.7.2	ระยะเวลาที่อยู่อาศัย						
	- 1-5 ปี	0	0.0	2	100.0	2	28.6
	- 6-10 ปี	0	0.0	0	0.0	0	0.0
	- 11-15 ปี	0	0.0	0	0.0	0	0.0
	- 16-20 ปี	0	0.0	0	0.0	0	0.0
	- ตั้งแต่ 21 ปีขึ้นไป	5	100.0	0	0.0	5	71.4
	รวม	5	100.0	2	100.0	7	100.0
ระยะเวลาที่อยู่อาศัยที่เฉลี่ย (ปี)		29.2		1.5		15.4	
1.8	ท่านคิดจะย้ายไปอยู่อาศัยที่อื่นหรือไม่						
	- คิดจะย้าย	0	0.0	0	0.0	0	3.4
	- ไม่คิดจะย้าย	47	100.0	7	100.0	54	100.0



รายการ	ระยะห่างจากที่ตั้งโครงการ				รวม	
	ผู้นำชุมชน		หน่วยงานราชการ			
	จำนวน	ร้อยละ	จำนวน	ร้อยละ	จำนวน	ร้อยละ
จำนวนผู้ให้สัมภาษณ์	47	100.0	7	100.0	54	100.0
-    ไม่แน่ใจ	0	0.0	0	0.0	0	0.0
รวม	47	100.0	7	100.0	54	100.0
1.8.1   คิดจะย้าย สาเหตุ						
-    ย้ายกลับบ้านเกิด	0	0.0	0	0.0	0	0.0
-    ครอบครัวอยู่ที่นี่	0	0.0	0	0.0	0	0.0
-    ต้องการหางานทำใหม่	0	0.0	0	0.0	0	0.0
รวม	0	0.0	0	0.0	0	0.0
1.8.2   ไม่คิดจะย้าย สาเหตุ						
-    อยู่ใกล้ที่ทำงาน/ประกอบอาชีพที่นี่	5	10.6	2	28.6	7	13.0
-    เป็นบ้านเกิด	18	38.3	3	42.9	21	38.9
-    ครอบครัว/ญาติพี่น้องอยู่ที่นี่	24	51.1	2	28.6	26	48.1
รวม	47	100.0	7	100.0	54	100.0
1.8.3   ไม่แน่ใจ สาเหตุ						
-    ขึ้นอยู่กับอนาคตข้างหน้า	0	0.0	0	0.0	0	0.0
รวม	0	0.0	0	0.0	0	0.0
ส่วนที่ 2 การรับรู้ข้อมูลข่าวสาร การมีส่วนร่วมและความคิดเห็นต่อโครงการฯ						
2.1   การรับทราบหรือได้รับข้อมูลข่าวสารเกี่ยวกับโครงการฯ						
-    ทราบมาก่อนหน้านี้	43	91.5	6	85.7	49	90.7
-    ไม่ทราบ	4	8.5	1	14.3	5	9.3
รวม	47	100.0	7	100.0	54	100.0
2.1.1   กรณีทราบ ทราบจาก (ตอบได้มากกว่า 1 ข้อ)						
-    ผู้นำชุมชน (กำนัน/ผู้ใหญ่บ้าน)	42	46.2	3	27.2	45	44.1
-    เจ้าหน้าที่เจ้าโครงการ	21	23.0	4	36.4	25	24.5
-    เพื่อนบ้าน	28	30.8	4	36.4	32	31.4
รวม	91	100.0	11	100.0	102	100.0
2.2   การประชาสัมพันธ์/ชี้แจงข้อมูลข่าวสารอย่างต่อเนื่องต่อไป						
-    ไม่จำเป็น	3	6.4	0	0.0	3	5.6
-    จำเป็น	39	83.0	7	100.0	46	85.2
-    ไม่แน่ใจ	5	10.6	0	0.0	5	9.3
รวม	47	100.0	7	100.0	54	100.0
ไม่จำเป็น เพราะ						
-    ไม่ได้รับผลกระทบ/อยู่ห่างจากที่ตั้งของโครงการฯ	3	100.0	0	0.0	3	100.0
รวม	3	100.0	0	0.0	3	100.0
จำเป็น เพราะ						
-    จะได้ทราบข้อมูลเกี่ยวกับผลกระทบที่เกิดจากโครงการฯ อย่างต่อเนื่อง	38	97.4	7	100.0	45	97.8
-    เพื่อให้ประชาชนได้รับทราบความก้าวหน้าในการดำเนินงานโครงการฯ	1	2.6	0	0.0	1	2.2
รวม	39	100.0	7	100.0	46	100.0
2.2.1   รูปแบบ/วิธีการประชาสัมพันธ์ให้ข้อมูลข่าวสาร (ตอบได้มากกว่า 1 ข้อ)						
-    แจ้งข่าวสารผ่านผู้นำชุมชน ประธานชุมชน กรรมการหมู่บ้าน	33	33.0	7	39.0	40	33.9
-    จดหมาย/เอกสาร แจ้งต่อประชาชนโดยตรง	32	32.0	6	33.3	38	32.2
-    จัดประชุมชี้แจงให้ประชาชนทราบ	35	35.0	5	29.7	40	10.2
รวม	100	100.0	18	100.0	118	100.0



รายการ	ระยะห่างจากที่ตั้งโครงการ				รวม	
	ผู้นำชุมชน		หน่วยงานราชการ			
	จำนวน	ร้อยละ	จำนวน	ร้อยละ	จำนวน	ร้อยละ
จำนวนผู้ให้สัมภาษณ์	47	100.0	7	100.0	54	100.0
2.3 ข้อมูลที่ต้องการทราบต่อไป ได้แก่ (ตอบได้มากกว่า 1 ข้อ)						
- ผลกระทบต่อสิ่งแวดล้อมที่จะเกิดขึ้นในอนาคต	13	36.1	3	30.0	16	34.8
- กิจกรรมของโครงการที่เข้าร่วมกับชุมชน	2	5.6	4	40.0	6	13.0
- การแก้ปัญหาสิ่งแวดล้อมที่ผ่านมาของโครงการฯ	21	58.3	3	30.0	24	52.2
รวม	36	100.0	10	100.0	46	100.0
2.4 เข้าร่วมกิจกรรมต่างๆ ที่ โครงการฯ						
2.4.1 กิจกรรมสาธารณะประโยชน์						
- ไม่ได้เข้าร่วม	45	95.7	4	57.1	49	90.7
- เข้าร่วมนานๆ ครั้ง	0	0.0	1	14.3	1	1.9
- เข้าร่วมเป็นบางครั้ง	0	0.0	1	14.3	1	1.9
- เข้าร่วมทุกครั้ง	2	4.3	1	14.3	3	5.6
รวม	47	100.0	7	100.0	54	100.0
2.4.2 มอบทุนการศึกษา						
- ไม่ได้เข้าร่วม	46	97.9	6	85.7	52	96.3
- เข้าร่วมนานๆ ครั้ง	1	2.1	0	0.0	1	2.6
- เข้าร่วมเป็นบางครั้ง	0	0.0	1	14.3	1	1.9
- เข้าร่วมทุกครั้ง	0	0.0	0	0.0	0	0.0
รวม	47	100.0	7	100.0	54	100.0
2.4.3 สนับสนุนกิจกรรมประเพณีของชุมชน						
- ไม่ได้เข้าร่วม	46	97.9	5	71.4	51	94.4
- เข้าร่วมนานๆ ครั้ง	0	0.0	1	14.3	1	1.9
- เข้าร่วมเป็นบางครั้ง	1	2.1	0	0.0	1	3.8
- เข้าร่วมทุกครั้ง	0	0.0	1	14.3	1	1.9
รวม	47	100.0	7	100.0	54	100.0
2.4.4 สนับสนุนงบประมาณพัฒนาชุมชน						
- ไม่ได้เข้าร่วม	45	95.7	5	71.4	50	92.6
- เข้าร่วมนานๆ ครั้ง	0	0.0	1	14.3	1	1.9
- เข้าร่วมเป็นบางครั้ง	1	2.1	0	0.0	1	1.9
- เข้าร่วมทุกครั้ง	1	2.1	1	14.3	2	3.7
รวม	47	100.0	7	100.0	54	100.0
2.4.4 สนับสนุนอุปกรณ์กีฬาชุมชน						
- ไม่ได้เข้าร่วม	103	99.0	5	71.4	108	97.3
- เข้าร่วมนานๆ ครั้ง	1	1.0	0	0.0	1	0.9
- เข้าร่วมเป็นบางครั้ง	0	0.0	2	28.6	2	1.8
- เข้าร่วมทุกครั้ง	0	0.0	0	0.0	0	0.0
รวม	104	100.0	7	100.0	111	100.0
2.5 กิจกรรมต่างๆ ของโครงการฯ มาดำเนินงานในชุมชนมีประโยชน์ในระดับใด						
- ไม่มีประโยชน์	0	0.0	0	0.0	0	0.0
- มีประโยชน์น้อย	37	78.7	3	42.8	40	74.1
- มีประโยชน์ปานกลาง	8	17.0	2	28.6	10	18.5
- มีประโยชน์มาก	2	4.3	2	28.6	4	2.8



รายการ	ระยะห่างจากที่ตั้งโครงการ				รวม	
	ผู้นำชุมชน		หน่วยงานราชการ			
	จำนวน	ร้อยละ	จำนวน	ร้อยละ	จำนวน	ร้อยละ
จำนวนผู้ให้สัมภาษณ์	47	100.0	7	100.0	54	100.0
รวม	47	100.0	7	100.0	54	100.0
2.6 ข้อเสนอแนะต่อกิจกรรมโครงการฯ ได้มาดำเนินงานในพื้นที่ชุมชนของท่าน						
- ไม่มีข้อเสนอแนะ	32	68.1	6	85.7	38	70.4
- มีข้อเสนอแนะ	11	23.4	1	14.3	12	22.2
รวม	43	91.5	7	100.0	50	92.6
กรณีมีข้อเสนอแนะ						
- การสนับสนุนกิจกรรมของคนในพื้นที่อย่างต่อเนื่อง	11	100.0	1	100.0	12	100.0
รวม	11	100.0	1	100.0	12	100.0
2.7 ช่องทางในการรับรู้ข้อมูลข่าวสาร และช่องทางการแจ้งข้อร้องเรียน						
2.7.1 ช่องทางในการรับข้อร้องเรียนของโครงการฯ ที่มีอยู่ปัจจุบันเพียงพอหรือไม่						
- ไม่ทราบ	2	4.3	2	28.6	4	7.4
- เคยทราบมาก่อนหน้านี้	45	95.7	5	71.4	50	92.6
รวม	47	100.0	7	100.0	54	100.0
กรณีเคยทราบมาก่อนหน้านี้						
- ป้ายประชาสัมพันธ์ของโครงการฯ	35	35.7	1	12.5	36	34.0
- เจ้าหน้าที่มวลชนสัมพันธ์ของโครงการฯ	31	31.6	5	62.5	36	34.0
- พนักงานในสำนักงานของโครงการฯ	32	32.7	2	25.0	34	32.1
รวม	98	100.0	8	100.0	106	100.0
2.7.2 ที่ผ่านมามีได้เคยใช้ช่องทางสำหรับเหตุร้องเรียน ช่องทางใดบ้าง						
- ไม่เคยใช้เลย	47	100.0	5	71.4	52	96.3
- เคยใช้	0	0.0	2	28.6	2	3.7
รวม	47	100.0	7	100.0	54	100.0
กรณีที่เคยใช้ ระบุ						
- แจ้งเหตุแก่ผู้นำชุมชน/หน่วยงานราชการ	0	0.0	0	0.0	0	100.0
- แจ้งเหตุแก่เจ้าหน้าที่โดยตรง	0	0.0	2	100.0	2	0.0
รวม	0	0.0	2	100.0	2	100.0
2.7.3 การเพิ่มช่องทางรับเรื่องร้องเรียนของโครงการฯ						
- ไม่ต้องการ	47	100.0	5	71.4	52	96.3
- ต้องการ	0	0.0	2	28.6	2	3.7
รวม	47	100.0	7	100.0	54	100.0
กรณีเพิ่มช่องทางรับเรื่องร้องเรียนของโครงการฯ ระบุ						
- แอปพลิเคชันไลน์ (LINE)	0	0.0	2	100.0	2	100.0
รวม	0	0.0	2	100.0	2	100.0



รายการ	ระยะห่างจากที่ตั้งโครงการ				รวม	
	ผู้นำชุมชน		หน่วยงานราชการ			
	จำนวน	ร้อยละ	จำนวน	ร้อยละ	จำนวน	ร้อยละ
จำนวนผู้ให้สัมภาษณ์	47	100.0	7	100.0	54	100.0
ส่วนที่ 3 ความคิดเห็น และข้อเสนอแนะต่อโครงการ						
3.1 ระยะดำเนินการของโครงการฯ ที่ผ่านมามีหรือชุมชนของท่านได้รับผลกระทบหรือไม่อย่างไร						
- ไม่ได้รับผลใด ๆ เลย	43	91.5	6	85.7	49	90.7
- มีผลดี/ด้านบวก	0	0.0	0	0.0	0	0.0
- มีผลเสีย/ด้านลบ	4	8.5	1	14.3	5	9.3
รวม	47	100.0	7	100.0	54	100.0
มีผลดี/ด้านบวก ได้แก่						
- สนับสนุนกิจกรรมในพื้นที่	0	0.0	0	0.0	0	0.0
รวม	0	0.0	0	0.0	0	0.0
มีผลเสีย/ด้านลบ ได้แก่						
- ปัญหาฝุ่นละออง และเสียงดัง	4	100.0	0	0.0	4	80.0
- ปัญหาดินทรุดตัว	0	0.0	1	100.0	1	20.0
รวม	4	100.0	1	100.0	5	100.0
3.1.1 กรณีได้รับผลกระทบด้านลบ มีการแก้ไขจากหน่วยงานที่เกี่ยวข้องหรือไม่ อย่างไร						
ได้รับการแก้ไขเป็นอย่างดี ผลกระทบดังกล่าวหมดไป	4	100.0	1	100.0	5	100.0
รวม	4	100.0	1	100.0	5	100.0
3.2 ความวิตกกังวลเกี่ยวกับโครงการฯ						
- ไม่วิตกกังวลใดๆ	43	91.5	6	85.7	49	90.7
- วิตกกังวล	4	8.5	1	14.3	5	9.3
รวม	47	100.0	7	100.0	54	100.0
3.2.1 วิตกกังวล เกี่ยวกับ						
- ผลกระทบด้านสิ่งแวดล้อม เช่น ฝุ่นละออง และเสียง เป็นต้น	4	100.0	1	100.0	5	100.0
รวม	4	100.0	1	100.0	5	100.0
3.3 ข้อคิดเห็นและข้อเสนอแนะเพิ่มเติมจากการดำเนินการในช่วงที่ผ่านมาของโครงการฯ						
- ไม่มีข้อเสนอแนะ	43	91.5	5	71.4	48	88.9
- มีข้อเสนอแนะ	4	8.5	2	28.6	6	11.1
รวม	47	100.0	7	100.0	54	100.0
3.3.1 มีข้อเสนอแนะ ได้แก่						
- โครงการฯ ต้องปฏิบัติตามมาตรการป้องกันและแก้ไขผลกระทบสิ่งแวดล้อม และ มาตรการติดตามตรวจสอบผลกระทบสิ่งแวดล้อม (ระยะดำเนินการ) อย่างเคร่งครัดเพื่อป้องกันการผลกระทบที่จะเกิดกับชุมชนรอบๆ โครงการฯ	4	100.0	2	0.0	6	100.0
รวม	2	100.0	2	100.0	6	100.0





บริษัท จัมโบ้ เจตตี้ จำกัด

รายงานผลการปฏิบัติตามมาตรการป้องกันและแก้ไขผลกระทบสิ่งแวดล้อม  
และมาตรการติดตามตรวจสอบผลกระทบสิ่งแวดล้อม (ระยะดำเนินการ)

โครงการก่อสร้างท่าเทียบเรือส่วนขยายของบริษัท จัมโบ้ เจตตี้ จำกัด

ระหว่างเดือนกรกฎาคมถึงเดือนธันวาคม พ.ศ. 2567

ภาคผนวก 15

แผนปฏิบัติการด้านอาชีวอนามัยและความปลอดภัย



จัดทำโดย

บริษัท เอ็นทิก จำกัด



3/4 ถนนประเสริฐนฤกิจ แขวงคลองกุ่ม เขตบึงกุ่ม กรุงเทพมหานคร 10240

มกราคม 2568





บริษัท จัมโบ้ เจตตี้ จำกัด

รายงานผลการปฏิบัติตามมาตรการป้องกันและแก้ไขผลกระทบสิ่งแวดล้อม  
และมาตรการติดตามตรวจสอบผลกระทบสิ่งแวดล้อม (ระยะดำเนินการ)

โครงการก่อสร้างท่าเทียบเรือส่วนขยายของบริษัท จัมโบ้ เจตตี้ จำกัด

ระหว่างเดือนกรกฎาคมถึงเดือนธันวาคม พ.ศ. 2567

ภาคผนวก 15-1

ตัวอย่างเอกสารประชาสัมพันธ์เกี่ยวกับสุขภาพ



จัดทำโดย

บริษัท เอ็นทิก จำกัด



3/4 ถนนประเสริฐนฤกิจ แขวงคลองกุ่ม เขตบึงกุ่ม กรุงเทพมหานคร 10240

มกราคม 2568



## มาตรการป้องกันโควิด-19 (COVID-19)

### วิธีป้องกันการแพร่ระบาดของโควิด-19

- รักษาระยะห่างที่ปลอดภัยจากผู้อื่น (อย่างน้อย 1 เมตร) แม้ว่าผู้อื่นจะไม่ได้ป่วยก็ตาม
- สวมหน้ากากอนามัยในที่สาธารณะ โดยเฉพาะเมื่ออยู่ในพื้นที่ปิดหรือแออัดเว้นระยะห่างไม่ได้
- หลีกเลี่ยงพื้นที่ปิด พยายามอยู่ในพื้นที่เปิดโล่งและอากาศถ่ายเทสะดวก เปิดหน้าต่างให้มีอยู่ในพื้นที่ปิด
- ล้างมือบ่อยๆ โดยใช้สบู่และน้ำ หรือเจลล้างมือที่มีส่วนผสมหลักเป็นแอลกอฮอล์
- รับวัคซีนเมื่อได้รับสิทธิ์ ปฏิบัติตามหลักเกณฑ์ในพื้นที่เกี่ยวกับการฉีดวัคซีน
- ปิดจมูกและปากด้วยข้อพับด้านในข้อศอกหรือกระดาษชำระเมื่อไอหรือจาม
- เก็บตัวอยู่บ้านเมื่อรู้สึกไม่สบาย
- หากมีไข้และหายใจลำบาก โปรดไปพบแพทย์ โดยติดต่อล่วงหน้าเพื่อให้ผู้ให้บริการด้านสุขภาพจะได้แนะนำให้คุณไปยังสถานพยาบาลที่ถูกต้อง ซึ่งจะช่วยให้คุณปลอดภัย รวมถึงป้องกันการแพร่กระจายของไวรัสการติดเชื้ออื่น ๆ
- หน้ากากอนามัยที่กระซิบกับใบหน้าช่วยป้องกันไม่ให้ผู้สวมแพร่กระจายไวรัสไปยังผู้อื่น อย่างไรก็ตาม หน้ากากอนามัยเพียงอย่างเดียวป้องกันเชื้อโควิด-19 ไม่ได้ จึงควรรักษา ระยะห่างและหมั่นทำความสะอาดมือร่วมด้วย รวมถึงปฏิบัติตามคำแนะนำจากหน่วยงานด้านสาธารณสุขในท้องถิ่น



บริษัท จัมโบ้ เจตตี้ จำกัด

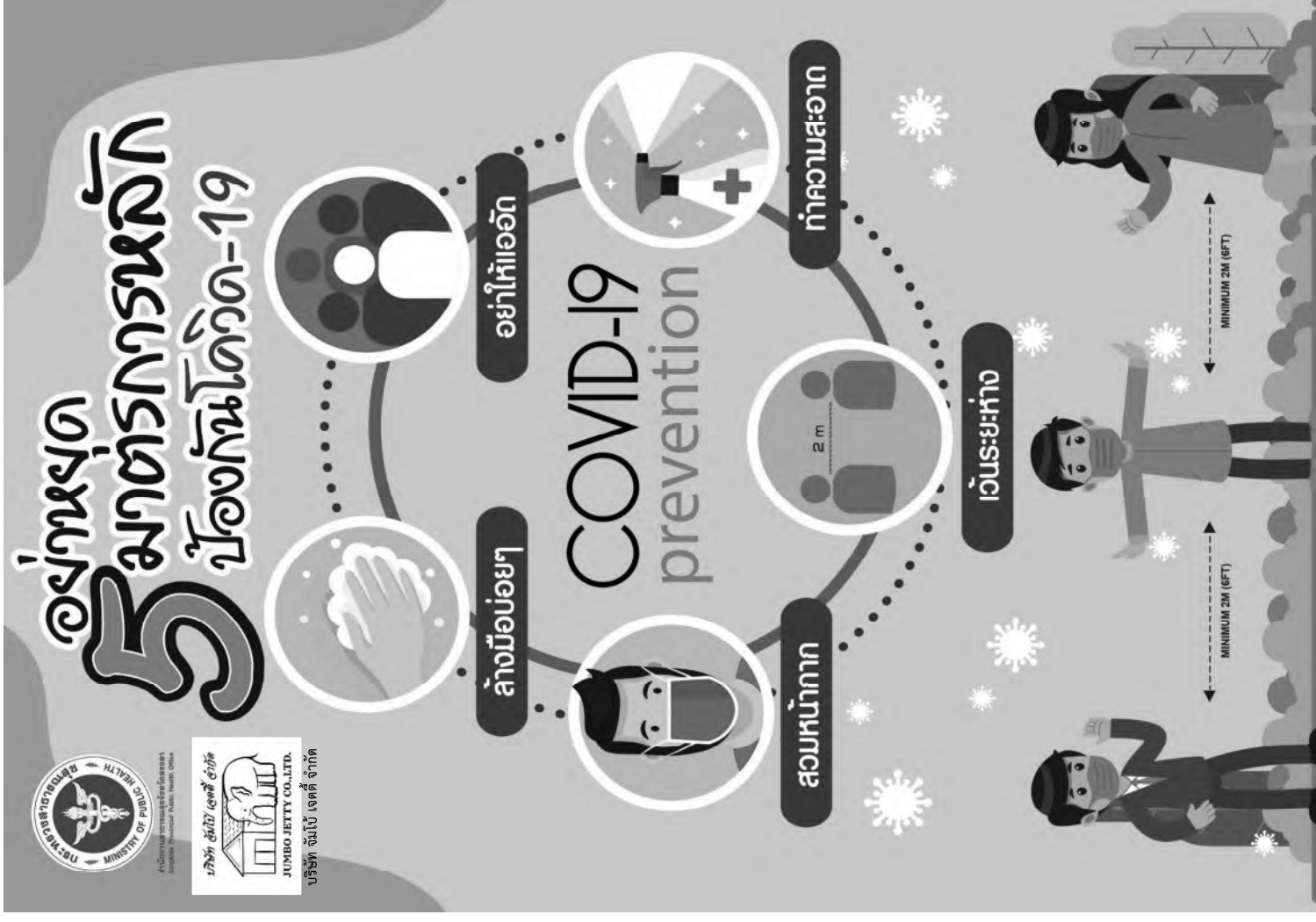
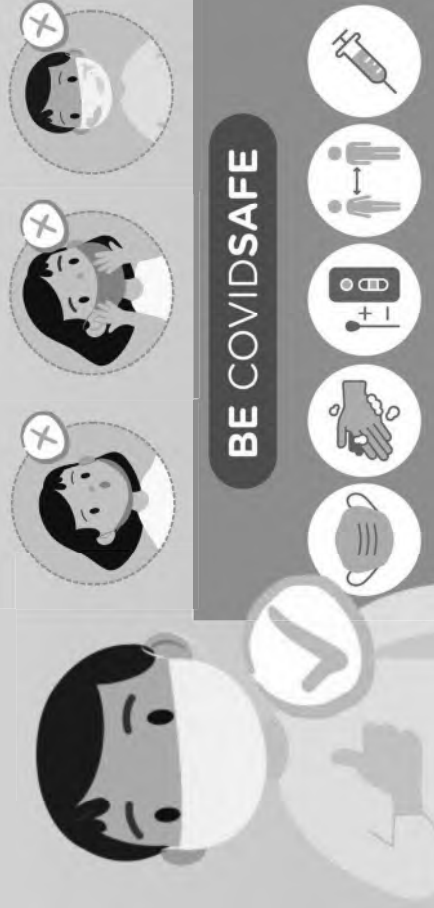



# ยึดหลัก 3 ดี ป้องกัน COVID-19



**ลด**

ลดความเสี่ยงจากการสัมผัส  
ด้วยการล้างมือด้วยน้ำและสบู่หรือ  
เจลแอลกอฮอล์ให้บ่อยขึ้น โดยเฉพาะ  
เมื่ออยู่ในพื้นที่สาธารณะ  
และก่อนรับประทานอาหาร



**เลี่ยง**

เลี่ยงการเข้าไปในพื้นที่  
ที่มีการระบาดของโรค  
เลี่ยงการเข้าไปในพื้นที่  
ที่มีคนหนาแน่น  
เลี่ยงการใช้มือสัมผัสหน้า



**ดูแล**

ดูแลสุขภาพตนเอง  
รักษาสุขภาพด้วยการกินร้อน ใช้ช้อนกลาง  
ล้างมือ ออกจากสถานที่แออัด ให้เพียงพอ  
ดูแลรับผิดชอบสังคม ในการปีที่เดินทาง  
กลับจากพื้นที่เสี่ยง ต้องแยกและสังเกตอาการ  
ไม่น้อยกว่า 14 วัน



กรมอนามัยส่งเสริมให้คนไทยสุขภาพดี

สถานการณ์โควิด รับความรู้เรื่อง โควิด -19 ได้ที่นี่

# ป้องกัน ไวรัสโคโรนา 2019 ด้วย...

**ล้าง**

**เลี่ยง**

**ลด**



**ล้างมือ**

ล้างมือก่อนรับประทานอาหาร

ล้างมือหลังเข้าห้องน้ำ สัมผัสสิ่งสกปรก ลูกบิดประตู

ล้างมือด้วยสบู่และน้ำ หรือแอลกอฮอล์เจลล้างมือ



**เลี่ยง**  
การติดโรค

เลี่ยงการสัมผัสผู้ป่วยที่มีอาการหวัด

เลี่ยงการเข้าไปในพื้นที่แออัด และพื้นที่ระบาดโดยไม่จำเป็น  
(ถ้าเลี่ยงไม่ได้ให้สวมหน้ากากผ้า หรือหน้ากากอนามัย และหมั่นล้างมือ)



**ลด**  
การแพร่  
กระจายเชื้อ

ลดระยะเวลาการอยู่ในที่ชุมนุมชน

ลดกิจกรรมที่ทำร่วมกับของคนหมู่มาก

ลดการแพร่กระจายเชื้อ เจ็บป่วยให้หยุดเรียนหยุดงาน



# ไวรัสโควิด-19

## ยังรู้เร็ว!

### ลดการแพร่เชื้อ!

### เช็กอาการตามนี้!

-  มีไข้
-  ไอ จาม
-  มีน้ำมูก
-  เพิ่งกลับจากพื้นที่เสี่ยง
-  สัมผัสใกล้ชิดผู้ป่วยสงสัยติดเชื้อ

ถ้าเริ่มมีอาการเหล่านี้ภายใน 14 วัน  
หลังจากไปพื้นที่ที่ได้รับการประกาศอย่างเป็นทางการ  
ควรรีบไปพบแพทย์

- ถ้าสงสัยว่าติดเชื้อ ให้สวมหน้ากากอนามัย และล้างมือสม่ำเสมอ เพื่อป้องกันการแพร่เชื้อ รีบไปพบแพทย์และแจ้งข้อมูล เช่น อาการป่วย วันที่เริ่มมีอาการป่วย วันที่เดินทางมาถึงประเทศไทย สถานที่พัก
- สอบถามข้อมูลเพิ่มเติมได้ที่สายด่วนกรมควบคุมโรค 1422

สำนักงานสาธารณสุขจังหวัดนนทบุรี  
ศูนย์ปฏิบัติการโรคติดต่อ  
0 2590 1311-2 0 2591 8612-3 <http://pr.moph.go.th> [fanmoph](https://www.facebook.com/fanmoph) [moph](https://www.youtube.com/channel/UCmoph) [moph channel](https://www.youtube.com/channel/UCmoph)

### Don't

- หลีกเลี่ยงการพบปะกลุ่มคนหมู่มาก
- หลีกเลี่ยงการสัมผัสใกล้ชิดกับผู้อื่น
- หลีกเลี่ยงการเดินทางโดยไม่จำเป็น
- อย่าเอามือไปสัมผัสตา จมูก หรือปาก

### Do

- สวมหน้ากากอนามัยตลอดเวลา
- ล้างมือบ่อยๆ ด้วยสบู่และน้ำสะอาด
- รักษาระยะห่างจากผู้อื่น
- ใช้ผ้าเช็ดหน้าหรือหน้ากากอนามัยที่สะอาด

โรคติดต่อ 19 โควิด-19

กรมควบคุมโรค

บริษัท จัมโบ้ เจตตี้ จำกัด



กรณีพบผู้ต้องสงสัยว่าติดเชื้อหรือติดเชื้อโควิด-19

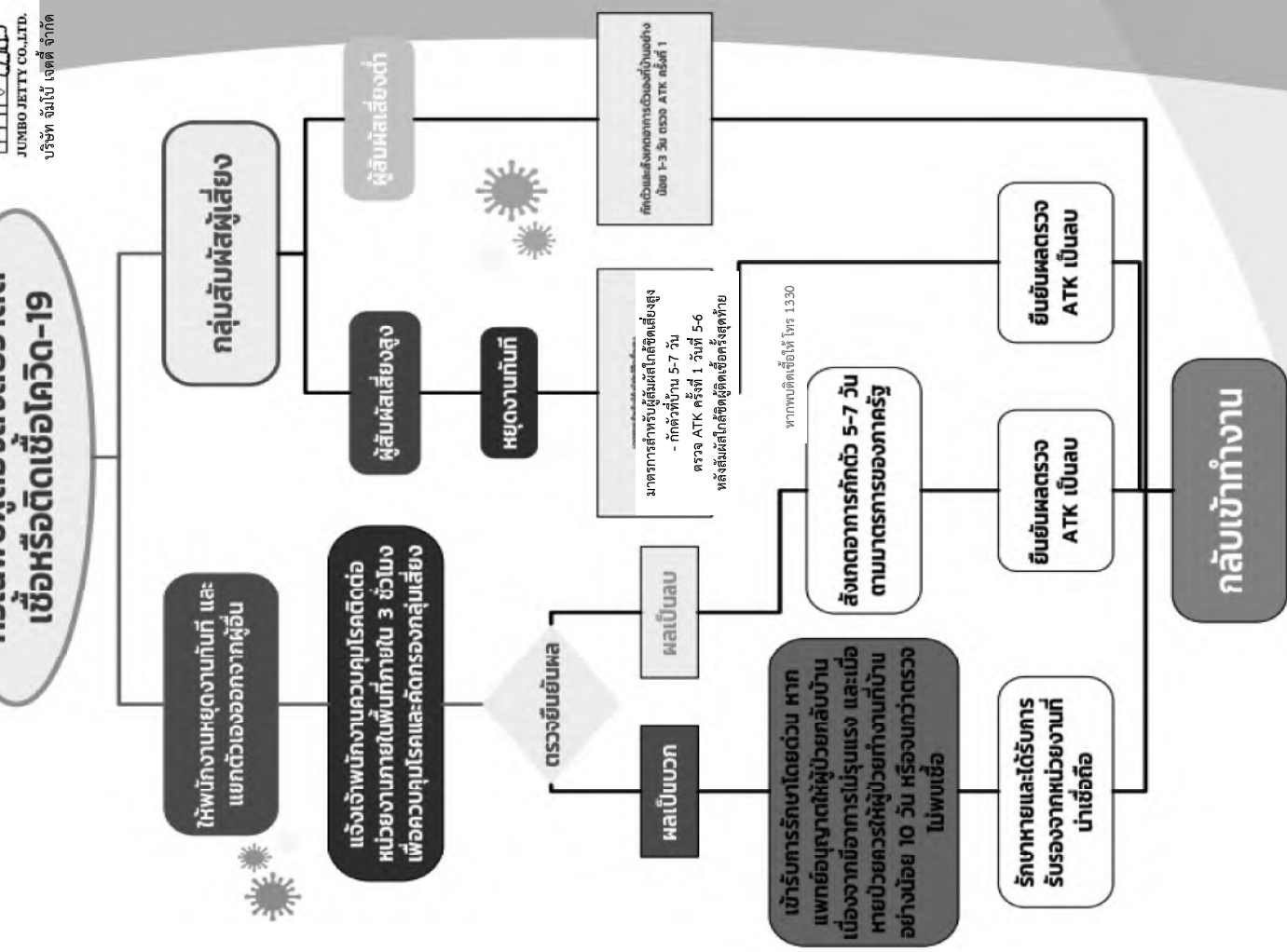

พร้อมยื่นผลตรวจ ATK Test ไม่เกิน 72 ชม.

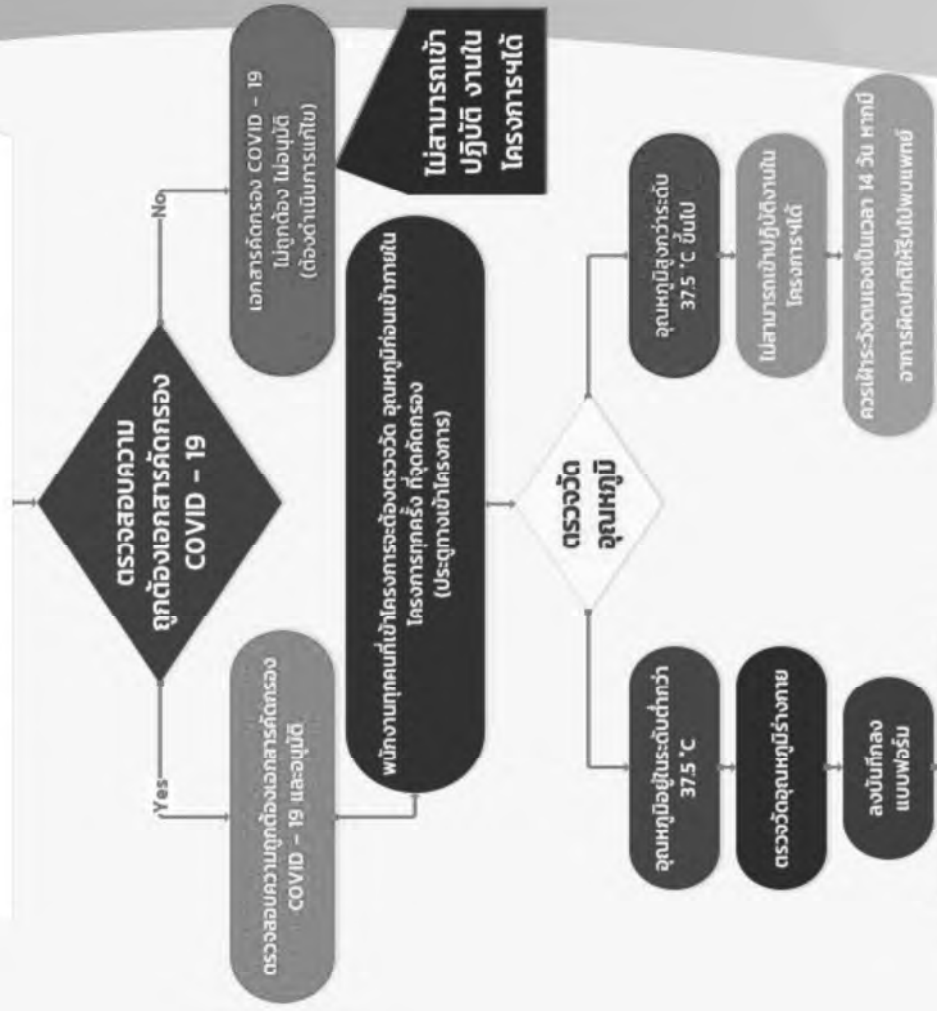



# 10 วิธีปฏิบัติ

เพื่อช่วยลดความเครียดในการทำงาน

ไม่เครียด  
งานสำเร็จ  
มีความสุข

**ออกกำลังกาย**  
อย่างน้อยวันละ 30 นาที  
ทุกวันหรืออาทิตย์ละ 3 วัน

**พักผ่อนหย่อนใจ**  
หาหนังสือ, สบายๆ นั่งพัก  
ถ้าเบื่องานทั้งวัน  
ควรเดินยืดเส้นยืดสายบ้าง  
หลังเลิกงานหากิจกรรมที่ชอบทำ

**ใช้คำพูดที่ชวนฟัง**  
ช่วยสร้างบรรยากาศที่ดี  
ในการทำงาน

**จัดการอารมณ์**  
อย่างเหมาะสม  
ดังสติ ไตรตรองถึงสิ่งที่เกิดขึ้น  
คิดถึงผลดี ผลเสียที่จะตามมา

**สร้างสัมพันธ์ภาพที่ดี**  
กับเพื่อนร่วมงาน ยิ้มแย้ม  
แจ่มใส เอื้อเฟื้อเผื่อแผ่  
ช่วยเหลือซึ่งกันและกัน

**รู้จักบริหารเวลา**  
แบ่งเวลาอย่างเหมาะสม  
เช่น ทำงานที่สำคัญหรือเร่งด่วนก่อน  
แล้วจึงทำงานอื่นภายหลัง

**แสดงความคิดเห็น**  
ในทางสร้างสรรค์  
กล้าบอกความต้องการของตนเอง  
ตามสิทธิที่ควรจะได้รับ  
และไม่ทำให้ใครเดือดร้อน

**สร้างความเข้มแข็ง**  
ทางจิตใจให้ตนเอง  
ให้กำลังใจและชื่นชมตนเอง  
เมื่อทำอะไรสำเร็จ

**รู้จักเก็บออม**  
ฝึกให้เป็นนิสัย การมีเงินออม  
จะทำให้มีความรู้สึกมั่นคงทางจิตใจ

**รู้จักแก้ไขปัญหาอย่างถูกวิธี**  
หาสาเหตุที่ทำให้เกิดปัญหา  
และแก้ที่ต้นเหตุ อย่าแก้ปัญหา  
ด้วยอารมณ์ หรือขอรับการปรึกษา  
ทางโทรศัพท์ที่สายด่วนสุขภาพจิต 1323  
ตลอด 24 ชั่วโมง

# สุขภาพจิต วัยทำงาน

"สุขภาพจิต" เป็นประเด็นปัญหาที่พบมากขึ้นในวัยทำงาน ถือเป็นสาเหตุ  
การเจ็บป่วยและสูญเสียอันดับต้น ๆ ทั้งในภาคเกษตรและในภาค

ปัจจัยสำคัญที่ส่งผลต่อการเกิดปัญหาสุขภาพจิตในวัยทำงาน ได้แก่

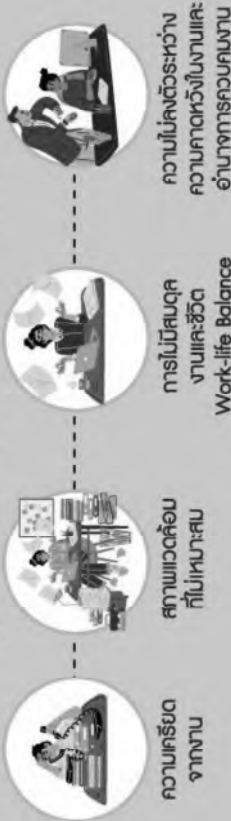

ปัญหาสุขภาพจิตจากงาน ส่งผลต่อสุขภาพโดยรวม ดังนี้

- แบบฉบับแพ้ฝัน** ความเครียด ความวิตกกังวล ความรู้สึกเศร้า ความอยากอาหารลดลง การเผาผลาญในร่างกายอาจผิดปกติ
- แบบเรื้อรัง** ภาวะหมดไฟ (Burnout) ระดับกับกับคนลดลง ความต้องการทางเพศลดลง ความดันโลหิตสูง ตลอดจนความผิดปกติทางจิต

**การจัดการดูแลสุขภาพจิตในที่ทำงานที่ดี** จะส่งผลต่อสุขภาพที่ดีส่วนบุคคล เพิ่มประสิทธิภาพการทำงาน และประหยัดค่าใช้จ่ายขององค์กรในระยะยาว โดยต้องอาศัยความร่วมมือจาก นายจ้าง พนักงาน และบุคลากรทางการการแพทย์ ดังนี้





# เครียดได้ คลายเป็น

## 9 วิธีจัดการความเครียด



### สังเกต

หมั่นสังเกตความผิดปกติ  
ของร่างกาย จิตใจและพฤติกรรม  
เวลาที่มีความเครียด



### ผ่อนคลาย

ผ่อนคลายความเครียดด้วยวิธีที่คุ้นเคย  
เช่น คลายกล้ามเนื้อ ผีกลมหายใจ ทำสมาธิ



### สร้างบรรยากาศ

จัดสิ่งแวดล้อมรอบๆตัวให้สบายตา  
เป็นระเบียบ น่าดู น่าทำงาน



### ทำกิจกรรม

ทำกิจกรรมที่ชอบ เช่น เล่นดนตรี  
ออกกำลังกาย ทำอาหาร เป็นต้น  
พร้อมปรับเปลี่ยนกิจกรรม ภายใต้อาณัติชีวิตใหม่ (New Normal)



### หาวิธีแก้ปัญห

หากรู้ว่าเครียดปัญหาใด ให้พยายาม  
หาวิธีแก้ไขปัญหานั้นโดยเร็ว



### ฝึกทักษะ

เช่น การสื่อสาร การสร้างสัมพันธ์ภาพ  
การแก้ไขปัญหอย่างเป็นระบบ



### คิดบวก

ปรับเปลี่ยนความคิด ทัดตนดี  
มุมมองจากแง่ลบเป็นแง่บวก



### ชวนพูดคุย

ระบายความรู้สึก ความทุกข์ในใจ  
ผู้ฟังรับฟังอย่างตั้งใจและให้กำลังใจกัน



### ปรึกษาผู้เชี่ยวชาญ

บริการคลินิกคลายเครียดหรือ  
สายด่วนสุขภาพจิต 1323



# “ตระหนัก ไม่ตระหนก”

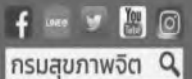





บริษัท จัมโบ้ เจตตี้ จำกัด

รายงานผลการปฏิบัติตามมาตรการป้องกันและแก้ไขผลกระทบสิ่งแวดล้อม  
และมาตรการติดตามตรวจสอบผลกระทบสิ่งแวดล้อม (ระยะดำเนินการ)

โครงการก่อสร้างท่าเทียบเรือส่วนขยายของบริษัท จัมโบ้ เจตตี้ จำกัด

ระหว่างเดือนกรกฎาคมถึงเดือนธันวาคม พ.ศ. 2567

ภาคผนวก 15-2

ผลการตรวจสอบสภาพพนักงาน ประจำปี 2567



จัดทำโดย

บริษัท เอ็นทิก จำกัด



3/4 ถนนประเสริฐนฤกิจ แขวงคลองกุ่ม เขตบึงกุ่ม กรุงเทพมหานคร 10240

มกราคม 2568



แนบที่ 1/2

รหัสผู้ป่วย 04-20-129



แบบ จพ.ป.เ.ส.จ.น

โรงพยาบาล 04-20-129

### ประวัติการเจ็บป่วย

วันที่ 16 พฤศจิกายน พ.ศ. 2561

ผู้ป่วยมีอาการปวดศีรษะมา 2-3 วัน เริ่มมีอาการปวดศีรษะบริเวณขมับซ้ายและขวา (พบบนภาพตรวจ) โดย อาการปวดศีรษะเป็นๆหายๆ มีอาการคลื่นไส้ อาเจียนเล็กน้อย (พบในภาพตรวจ) การรับประทานอาหารลดลงเล็กน้อย

เมื่อ วันที่ 11.11.2561 ผู้ป่วยมีอาการปวดศีรษะบริเวณขมับซ้ายและขวา (พบบนภาพตรวจ) 18000

อาการที่พบการเปลี่ยนแปลงของอาการ

เมื่อ วันที่ 11.11.2561 ผู้ป่วยมีอาการปวดศีรษะบริเวณขมับซ้ายและขวา (พบบนภาพตรวจ) 13000

อาการที่พบการเปลี่ยนแปลงของอาการ

จำนวน 1 ราย การพบแพทย์และผลการตรวจพบ

ผลการตรวจพบ

เมื่อ วันที่ 11.11.2561 ผู้ป่วยมีอาการปวดศีรษะบริเวณขมับซ้ายและขวา (พบบนภาพตรวจ) 13000

ผลการตรวจพบ

เมื่อ วันที่ 16 พฤศจิกายน พ.ศ. 2561 ผู้ป่วยมีอาการปวดศีรษะบริเวณขมับซ้ายและขวา (พบบนภาพตรวจ) 18000

ผลการตรวจพบ

เมื่อ วันที่ 16 พฤศจิกายน พ.ศ. 2561 ผู้ป่วยมีอาการปวดศีรษะบริเวณขมับซ้ายและขวา (พบบนภาพตรวจ) 18000

ผลการตรวจพบ

เมื่อ วันที่ 16 พฤศจิกายน พ.ศ. 2561 ผู้ป่วยมีอาการปวดศีรษะบริเวณขมับซ้ายและขวา (พบบนภาพตรวจ) 18000

ผลการตรวจพบ

เมื่อ วันที่ 16 พฤศจิกายน พ.ศ. 2561 ผู้ป่วยมีอาการปวดศีรษะบริเวณขมับซ้ายและขวา (พบบนภาพตรวจ) 18000

ผลการตรวจพบ

เมื่อ วันที่ 16 พฤศจิกายน พ.ศ. 2561 ผู้ป่วยมีอาการปวดศีรษะบริเวณขมับซ้ายและขวา (พบบนภาพตรวจ) 18000

ผลการตรวจพบ

เมื่อ วันที่ 16 พฤศจิกายน พ.ศ. 2561 ผู้ป่วยมีอาการปวดศีรษะบริเวณขมับซ้ายและขวา (พบบนภาพตรวจ) 18000

ผลการตรวจพบ

เมื่อ วันที่ 16 พฤศจิกายน พ.ศ. 2561 ผู้ป่วยมีอาการปวดศีรษะบริเวณขมับซ้ายและขวา (พบบนภาพตรวจ) 18000

ผลการตรวจพบ

### คำอธิบาย

#### คำอธิบายประเภทการตรวจ

PE	หมายถึง	ตรวจร่างกายโดยแพทย์
BMI	หมายถึง	ดัชนีมวลกาย
CBC	หมายถึง	ตรวจความสมบูรณ์ของเม็ดเลือด
FBS	หมายถึง	ตรวจระดับน้ำตาลในเลือด
Creatinine	หมายถึง	ตรวจการทำงานของไต
eGFR	หมายถึง	ตรวจอัตราการกรองของไต
Uric Acid	หมายถึง	ตรวจระดับกรดยูริกในเลือด
Cholesterol	หมายถึง	ตรวจระดับคอเลสเตอรอลในเลือด
Triglyceride	หมายถึง	ตรวจระดับไขมันไตรกลีเซอไรด์ในเลือด
HDL-Cholesterol	หมายถึง	ตรวจระดับไขมันคอเลสเตอรอลดีในเลือด
LDL-Cholesterol	หมายถึง	ตรวจระดับไขมันคอเลสเตอรอลไม่ดีในเลือด
SGOT, SGPT	หมายถึง	ตรวจการทำงานของตับ
HbS Ag	หมายถึง	ตรวจหาเชื้อไวรัสตับอักเสบบี
UA	หมายถึง	ตรวจปัสสาวะสมบูรณ์แบบ
Chest X-Ray	หมายถึง	ตรวจเอกซเรย์ทรวงอก
EKG	หมายถึง	ตรวจคลื่นไฟฟ้าหัวใจ
Lung function test	หมายถึง	ตรวจสมรรถภาพปอด
Audiometry	หมายถึง	ตรวจสมรรถภาพการได้ยิน
Occupation Vision Test	หมายถึง	ตรวจสมรรถภาพสายตาอาชีพ

#### คำอธิบายผลการตรวจ

1	Normal	หมายถึง	ผลการตรวจปกติ
2	Abnormal	หมายถึง	ผลการตรวจผิดปกติหรือมีผลร้ายแรงกว่าปกติตามคำแนะนำ
3	Negative	หมายถึง	ผลการตรวจปกติ
4	Positive	หมายถึง	ผลการตรวจพบความผิดปกติหรือมีผลร้ายแรงกว่าปกติตามคำแนะนำ



พบแพทย์แล้ว





สำนักงานมาตรฐานห้องปฏิบัติการ  
กระทรวงสาธารณสุข

หนังสือฉบับนี้ให้ไว้เพื่อแสดงว่า

ห้องปฏิบัติการ  
โปรแล็บสพลทลินิก

(บริษัท โปรเฟสชั่นแนล ลาโบราทอรี แอนด์เทสท์ คอรัป จำกัด)

เลขที่ 2 ซอยโพธิ์แก้ว 3 แยก 2 ถนนโพธิ์แก้ว แขวงคลองจั่น  
เขตบางกะปิ กรุงเทพมหานคร 10240

ได้รับการขึ้นทะเบียนห้องปฏิบัติการที่ผ่านการรับรองความสามารถ  
ตามมาตรฐาน ISO 15189: 2013 และข้อกำหนดและเงื่อนไขการรับรองความสามารถ  
ห้องปฏิบัติการทดสอบด้านการแพทย์และสาธารณสุขของสำนักงานสาธารณสุขจังหวัด  
ตามรายการและวิธีทดสอบที่กำหนดในเอกสารแนบท้ายในด้าน

ห้องปฏิบัติการทางการแพทย์

ผู้ได้รับอนุญาตฐานห้องปฏิบัติการ  
ใน วันที่ ๗ มีนาคม ๒๕๖๔



ห้องปฏิบัติการทางการแพทย์  
**Laboratory Accreditation**  
Thailand Medical Technology Council

ใบรับรองระบบบริหารงานคุณภาพ

ใบรับรองฉบับนี้ให้ไว้เพื่อแสดงว่า

ห้องปฏิบัติการทางการแพทย์ โรงพยาบาลราชธานี จังหวัดพระนครศรีอยุธยา

ได้รับการรับรองระบบบริหารงานคุณภาพตามมาตรฐานงานเทคนิคการแพทย์ ๒๕๖๕

สำหรับห้องปฏิบัติการทางการแพทย์

โดย สถาบันเทคนิคการแพทย์

รับรองรอบที่ ๔

ออกให้ ณ วันที่ ๑๘ กรกฎาคม ๒๕๖๕ มีผลถึง วันที่ ๑๗ กรกฎาคม ๒๕๖๙



นายกสภาเทคนิคการแพทย์



ใบอนุญาตที่ ๒๖๙๕๒



อาศัยอำนาจตามความในพระราชบัญญัติวิชาชีพแพทยกรรม พ.ศ. ๒๕๒๕

## แพทยสภา

ออกใบอนุญาตนี้แก่

นายสี [REDACTED] อายุ ๒๕ ปี

ซึ่งได้ขึ้นทะเบียนเป็นผู้ประกอบวิชาชีพแพทยกรรมและนิติสิทธิประกอบวิชาชีพแพทยกรรม

ภายใต้บังคับแห่งกฎหมายและข้อบังคับของแพทยสภา

ออกให้ ณ วันที่ ๑ เมษายน พ.ศ. ๒๕๔๔



นายกแพทยสภา



เลขาธิการแพทยสภา

ใบอนุญาตที่ ๕๕๑๑๑๗๔๘๘



ต่ออายุครั้งที่ ๓

## ใบอนุญาตประกอบวิชาชีพการพยาบาลและการผดุงครรภ์

อาศัยอำนาจตามความในพระราชบัญญัติวิชาชีพการพยาบาลและการผดุงครรภ์ พ.ศ. ๒๕๒๘ และ

พระราชบัญญัติวิชาชีพการพยาบาลและการผดุงครรภ์ (ฉบับที่ ๒) พ.ศ. ๒๕๕๐

สภาการพยาบาล

ออกใบอนุญาตนี้ให้แก่

รับรองว่า

นางสี [REDACTED]

นางสาวสมลาภา อธิวัฒน์

เป็นผู้ประกอบวิชาชีพ การพยาบาลและการผดุงครรภ์ ชั้นหนึ่ง

สิทธิประกอบวิชาชีพภายใต้บังคับแห่งกฎหมาย และข้อบังคับของสภาการพยาบาล



ออกให้ ณ วันที่ ๓๑ เดือน

กรกฎาคม

พุทธศักราช ๒๕๕๔

หมดอายุ ณ วันที่ ๓๐ เดือน

กรกฎาคม

พุทธศักราช ๒๕๕๕

เลขาธิการสภาการพยาบาล

เลขาธิการสภาการพยาบาล

1237018





โรงพยาบาลรัตนราชธานี  
กรมการแพทย์ กระทรวงสาธารณสุข

ประ  
[Redacted]

ได้เข้าร่วมการอบรม

หลักสูตรอบรมระยะสั้น ความรู้ด้านชีวเวชศาสตร์ด้านโรคปอดจากการทำงาน  
ระหว่างวันที่ ๑๘-๒๒ กุมภาพันธ์ ๒๕๖๒

[Redacted]

ผู้อำนวยการโรงพยาบาลรัตนราชธานี

[Redacted]

รองผู้อำนวยการด้านการแพทย์  
โรงพยาบาลรัตนราชธานี



โรงพยาบาลรัตนราชธานี  
กรมการแพทย์ กระทรวงสาธารณสุข

ประ  
[Redacted]

ได้เข้าร่วมการอบรม

หลักสูตรอบรมระยะสั้น ความรู้ด้านชีวเวชศาสตร์ด้านโรค หู ตา จากการปฏิบัติงาน  
ระหว่างวันที่ ๑๑-๑๕ กุมภาพันธ์ ๒๕๖๒

[Redacted]

ผู้อำนวยการโรงพยาบาลรัตนราชธานี

[Redacted]

รองผู้อำนวยการด้านการแพทย์  
โรงพยาบาลรัตนราชธานี



ภาควิชาการพยาบาลสาธารณสุข คณะสาธารณสุขศาสตร์ มหาวิทยาลัยมหิดล  
ร่วมกับ

กลุ่มศูนย์การแพทย์เฉพาะทางด้านชีวเวชศาสตร์และเวชศาสตร์สิ่งแวดล้อม  
โรงพยาบาลรัตนราชธานี

ประกาศนียบัตรฉบับนี้  
ให้ไว้แก่

[Redacted]

ผู้สำเร็จการศึกษาอบรมตามหลักสูตรการพยาบาลเฉพาะทาง สาขาการพยาบาลอาชีวอนามัย

มีเกียรติและสิทธิแห่งประกาศนียบัตรนี้ทุกประการ

ณ วันที่ ๕ เดือนเมษายน พุทธศักราช ๒๕๖๒

(รองศาสตราจารย์) [Redacted]

คณบดีคณะสาธารณสุขศาสตร์ มหาวิทยาลัยมหิดล

เจ้าหน้า  
[Redacted]

ผู้อำนวยการโรงพยาบาลรัตนราชธานี